大同日報

第壹千零捌拾玖號
（今日三大張）
中華郵政特准掛號第09號立券報紙
國民政府內政部登記號碼四一〇號
中央黨部宣傳部登記號碼三七七號
社址：漢口民生路中市一百號
電報掛號：有線四一一 無線一〇號
電話：二四四三七
沙市分社：沙市郎家巷
長沙分社：長沙上黎家街四十九號
信陽分銷處大馬路
五洲派報社

鐘表行喊唱機

國歷十一月一日起舉行　空前的　偉大的

十六週紀念

巨大犧牲　積貨傾銷　三星期

時表照碼八折
時鐘照碼九折
唱機唱片平價

各貨之廉出乎意想不到之便宜物質之高尚尤非次貨號召者可比擬高貨賤賣驚人創舉　一年一度　為期不多

◎特殊驚人紀念賤賣品　每人限購一件◎

樣樣嶄貨　件件便宜
歡迎參觀　歡迎比較
如貨不合者　限三天內退貨還洋

煬新式夾白金馬明表
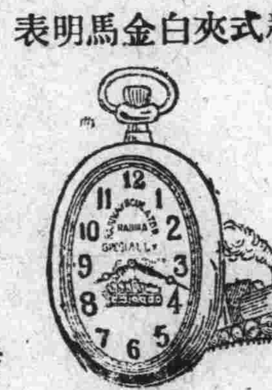
每只特價　售洋二元二角　不折不扣

煬最新式狹長方嵌鑽夾白金手表

每只特價　售洋念七元　不折不扣

德國單鈴鬧鐘
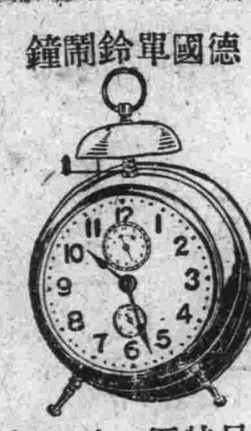
每只特價一元八角　不折不扣

煬新式長方夾白金手表

每只特價售洋七元五角　不折不扣

國貨金花柱員頂座鐘

每只特價　售洋四元五角　不折不扣

煬新式夾白金跳時表
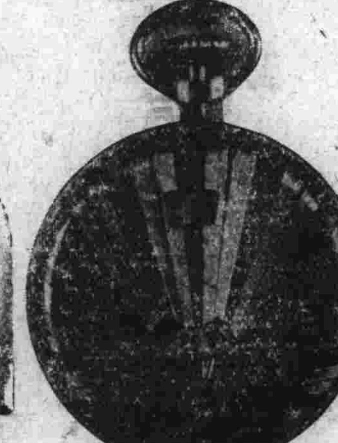
每只特價售洋二元三角　不折不扣

埒220亞爾西愛五只燈無線電收音機

每座照該公司價碼洋一百六十二元五角

花色繁多　篇幅有限　不及備載

歡迎參觀　歡迎品評

地址一碼頭江漢路中市
電話二二四五五號

漢口

桃源糯米酒廠通告

本廠為提倡國貨起見選用上等糯米發明最新化學釀製「益精露」「金蒸露」「琥珀露」等酒能養胃清肺健脾益虛長精神助興趣調血脈補中氣少飲實與牛乳並功比較普通之酒大相懸殊誠最合衛生之佳釀也裝璜精雅餽贈咸宜各界士女請嘗試之方知言之不謬耳「價目」益精露酒每大瓶二角二　金蒸露酒每大瓶二角二　琥珀露酒每大瓶四角「分售處」伍億豐漢正街大王廟對面　怡春香煙號民族路戲子街口　益全球海味號戲子街德勝街口　源元雜貨號中山路文書巷對面　均益昌兆豐雜貨號三新路永順德酒店前花樓豬巷內　天香居酒店漢景街天德里　源茂酒店草紙街中市恒裕雜貨號大智路以及各大酒樓均有代售　地址：橋口關聖祠河街　電話：三一二二九號轉

新加坡虎標永安堂漢口分行

◀馳名良藥▶

猛虎

商標

定於十月十六日起大贈品三十天

敬啓者敝行創製虎標萬金油八卦丹頭痛粉清快水等藥品行銷以來垂五十年其藥力之偉大効驗之神速早已馳譽中外復經中英法日美荷暹邏南洋羣島各國政府註册迭經化驗均認為確係有益無害神効之良藥保護行銷禁止他人仿冒茲為適應各代理商號需求及便利華中同胞購買起見特定於本月十六日起大贈品三十天惠顧諸君幸勿交臂失之

▲地址漢口中山路三十號
▲電話第二三九九三號

新書

開明書店　漢口中山路

小學教材研究　吳宗望著　一元一角
本書編輯體例，完全依據教育部頒佈的師範科暫行課程標準，所定的小學教材研究課程綱要，分別章目。除首數章求分各科方面略有變動外，完全與該綱要符合。各章先後次序，依據部頒小學課程標準排列。

柴霍甫評傳　弗里采著　毛秋萍譯　五角
本書共分二十七節，評述柴霍甫生平作性格及歷史等甚為詳盡，譯筆流利，欲研究柴霍甫生平者皆應人手一篇。

茅盾短篇小說集　茅盾著　實價一元
本書著者是現代中國文壇中握有最大權威之作家。所著子夜春蠶二書久已轟動全國，此集中所選者，乃其最近得意之作。

數學趣味　劉薰宇著　實價八角
著者係一國內奇特的數學家及散文作家。所著關於數學問題各文，均以能引起讀者興趣為前。本書係其最近之作，甚為研究數學諸君參考焉。

英語名字子句虛擬詞發微　任充西編　五角五分
是書就虛擬云謂詞三候（現在，過去，未來）之變化，分編立說，於其不同之作用，更一一類別而闡明之，引例既富，解釋彌詳，學者得此，當可盡祛其惑矣。

英文文法圖解範式　姚慕譚編　實價五角

英文法練習　C. A. Seidle著　實價二角
二重人格（訂正本）　R. L. Stevenson著　實價六角
子夜（訂正本）　茅盾著　一元四角
春蠶（訂正本）　茅盾著　七角
助產學　洪式閭著　二元
史學與史學問題　高脫著　六角
英文學講義　王文川編　上冊八角　下冊六角
英文法綱要　C. A. Seidle著　五角
無線電話收音術　黃幼雄著　六角

詞學季刊

本刊向由民智書局發行自二卷一號起改歸開明書店出版

零售　每冊四角郵費國內及日本朝鮮三分香港及澳門一角二分歐美及南洋三角
預定　全年四冊一元六角國內及日本朝鮮郵費不計香港及澳門加郵費四角歐美及南洋加郵費一元一角

第二卷第一號要目

兩宋詞風轉變論　龍沐勛
令詞引論　盧前
晏同叔年譜附晏叔原　夏承燾
兩宋詞人時代先後考　唐圭璋
惜陰堂彙刊明詞提要（續）　趙尊嶽
寫春精舍詞　吳梅
鏗爾詞（下）　彭貞隱
粵詞雅　陳飛聲
與邵伯綱論詞用四聲書　姚華
紫陽眞人詞校補　楊易霖
忍古樓詞話　夏敬觀
近人詞錄
近代女子詞錄
此外尚有詞林文苑・通訊・詞壇消息等。

開明書店

總店：上海福州路二七八號
分店：南京　北平　廣州　漢口　長沙

上海麥利納 來漢分設第三支店

小呂宋洗帽舖緊急通告

謹啓者敝舖開設滬上已歷十餘載矣向爲中外人士所贊許特請麥利納最優等技師數位漂洗製帽有口皆碑今因推廣營業特派最有經驗技師來漢分設第三支店而武漢雖有僞設小呂宋洗帽林立而實得經驗者極少虛浮折扣哄騙顧客希圖漁利實堪痛恨本舖每逢星期一三五日上午十時至十二時洗帽一律半價每頂廉收洋四角打倒一切虛僞贈品折扣券請各界注意地址設中山路水塔對過麥利納小呂宋洗帽

上海

總店四馬路小菜場下三九七麥利納小呂宋洗帽老店四川路虹口大旅社下漢得利小呂宋洗帽第一支店北京路貴州路口二三二一麥利納小呂宋洗帽第二支店提藍橋茂海路五十號麥利納小呂宋洗帽

我衣服上的油蹟用什麼肥皂可以洗得了他呢

洗油蹟的肥皂祗有用太平洋肥皂可退老油蹟因爲太平洋肥皂內有一種特別的原料不過買肥皂的時候要看清楚是不是太平洋肥皂若是買了形式相同的冒牌肥皂那就壞了如果買了眞正的太平洋肥皂包管你多年的老油蹟一洗就乾淨了

梁溪

薛子仁醫士

專治　外科　喉科

門診　下午二時至五時

診金　一元二角

診所　漢口統一街六十二號太平洋肥皂發行所內

福康秋季大減價

自備超等技師定製

綢緞呢絨布疋

中西時裝

特別犧牲品數百種

實事求是　任憑比較

打破虛僞　歡迎參觀

漢口特三區江漢路中(即一碼頭)電話二三六一九號

漢口天主堂醫院化驗室廣告

本院設備完善檢驗精確茲將各項簡章開列於後

類別　一、分泌檢驗(甲)痰汁(乙)糞汁(丙)膿液。二、血液檢驗(甲)傷寒菌(乙)瘧疾菌。三、血液細菌培養。

費用　自五元起至十元止

時間　除瓦氏反應檢查(梅毒血清檢查)限定每星期五檢查一次,其他每日上午九時半至十一時半檢查,星期休息。

鳴謝良醫王潤生先生

小子國燾未滿兩歲本年陰曆正月間先患疳積承王治痊愈診先生嗣因哺乳者不節飲食又種病根至六月上旬發熱不休並作泄瀉歷兼旬之久經名醫數人診治罔效面黃肌瘦危在旦夕復請王先生診治謂病名重子痧係險症變救者百不得一但一經投藥即見轉機繼續改方漸服漸退不過一月熱休瀉止不上兩月生病除盡若王生先之醫小子眞可謂起死回生也舉家感激愧無以報爰登報章聊申謝忱且爲患病者告

天門蔣耀卿謹啓　住武昌牙厘局街

社論

聽了專家講演後的批評

對於專家的意見,我們並不是深閉固拒的毫不接受,可是我們卻不能毫無條件的接受,因爲我們還相信自己的理智沒有完全失掉作用,所以在沒有接受專家們的意見以前,須得運用我們的理智來分析一下;究竟是黑或是白,是紅或是綠。

自從省農村建設協會延聘了所謂辦理農村事業的專家到武漢以後,我們很有耳福的聽到了高踐四先生兩次演講,一次是迫於公令的須到省政府去參加,一次是因利乘便的參加了他們的閉幕大會,關於第一次演講的聽後感,已經在本報本月一日的社論中發表過了,現在所要說的,是第二次演講的分析。

爲行文的便利起見,我們首先且介紹高先生演講中的重要節目:

高先生那天所講的,是注重在以農村建設去創立新的社會制度、既然走創立新立嗎?那當然是由舊的社會制度不好,舊的爲什麼不好呢?這就牽涉到了文化的問題,因爲社會制度是根據文化而來的,現在的文化不外乎西洋文化與中國文化兩種,關於這兩種文化性質的不同,高先生是作這樣的分析:西洋文化,等於團結加權利;中國文化、等於理性,可是太缺少團結,理性本來是好的,也是僅有理性而不知團結,就流爲柔懦,不免被人壓迫欺凌、反之,過於重視權利,則容易引起衝突,時常發生互相殘殺的鬥爭,因此現在要想創立新的社會制度,就要將東西兩種文化調和起來,調和的辦法是如此的,從西洋文化中減去權利,從中國文化中加入團結,就成了團結加理性的新文化,根據這種新文化,就可以去創造一種新的社會制度:農村建設運動,就正在努力於做這項工作,訓練農民的團結思想,養成農民團結的習慣與興趣,於是乎理性與團結就可以連合起來,成爲一種新的社會制度了。這種新的社會制度,爲什麼要建立農村呢?是有幾個理由的:一是凡屬新的社會制度,是應該建設大多數人之上,農民占人民中的大多數,這是一個理由,一是新的社會制度,是要建設於舊文化基礎之上;現在都市方面,是已經被西洋文化毀滅了,惟農村中凡保存着固有的中國文化、這又是一個理由,從什麼地方去證明中國文化是理性呢?高先生的答復是如此的,理性是由倫理思想而來的,中國的倫理思想是有義務而不計較權利,譬如,父慈子孝,兄愛弟敬,夫和妻順,這種倫理道德,都是互相對待的,各盡各的義務,不是偏於一方面的權利觀念的,所以遇到彼此有什麼爭執,總是講理性,不專恃武力壓迫的,日本用武來欺壓我們,我們雖然抵抗不住,可是大家都說,「日本豈有此理」、這就足見中國是最講理性的,最後高先生又幾翻往復的說,大家不要瞧中國文化不起,須知中國的文化,西洋現在也正在那裡拚命的學,他們的各大學校中,多設有中國文化系,並且常常聘請中國的學者到那裡去講學,這就是一個證明。

以上所述,是高先生演講的重要節目,以下所說的,是我們對於這種意見的批評:

中國人是最講理性嗎?就我們看來則殊不然,所謂講理性者,大概不外乎團體與個人,我們知道,中國社會中最主要的團體,不外乎二種,一是宗族的團體,一是地方的團體,一是國族的團體,以宗族團體言,大族欺侮小族,是鄉間所最習見的事,兩姓間爲一很小的爭執,往往械鬥死傷多人,這是講理性嗎?以地方團體言,一省之間,分爲若干路,遇到有什麼權利意氣的爭執,各路形成對立,一縣之中,甲鄉與乙鄉又互相水火,僑居外省或外國的同鄉或同胞,亦往往互相殘殺,這又是講理嗎?再以國族言,則歷史上的例證尤多,觀於漢唐以至清代各民族互相殘殺吞併的往事,即可知其祇有武力征服,絕無理性之可言。至於就個人與個人說,則土豪劣紳的壓迫窮苦小民,智識階級的欺侮鄉愚,水滸傳與儒林外史等小說上所描寫的情形已很多。總之所謂講理性者,是智識與能力相等的情形下才會發生,若彼此勢力相隔懸殊,則根本無理性可言,這我們可以不必看別的,單看警察祇打車夫卻不敢打穿長衫西裝的人就可知道了。

第二:中國的倫理道德是祇講義務不講權利嗎?這我們又要請高先生觀察事實,不要專聽聖經賢傳上那幾句冠冕堂皇的話,須知聖經賢傳上的話,不過是儒家的一種理想,事實所表現的,原來與理想相反,固然在承平的時候,不,在君主能夠毫無障礙地實施其統治權力的時候,一般文臣武將,自然是很恭順的稽首稱臣,「天王明聖,臣罪當誅」,你想,這就是盡臣子的義務嗎?不是的,並不是的,須知這不過是他們希冀保持高官厚祿的權利而已,假使遇到了漢獻帝明崇禎帝的時候,則向日那班稽首稱臣的文臣武將的本來面目就完全暴露出來了,至於父子兄弟夫婦朋友之間,毫不計較權利純粹盡義務的固然很多,而隱約之間滲雜有權利觀念的亦復不少,蘇秦游說六國不成還故里時,曾經發過「貧窮則父母不子,富貴則親戚畏懼」的慨嘆嗎?而且社會上還有一種相傳的諺語,「養兒防老,積穀防饑」,「柴米的夫妻,酒肉的朋友」,「貧居市井無人問,富在深山有遠親」,這不更可以充分的證明所論倫理道德中的養務觀念,究竟在那裏?

其次:高先生以爲西洋各學校有中國文化學系之設,就認爲是他們羨慕仿中國文化,更認爲是中國文化優越的證明,這又顯見其觀察之不正確,須知學與研究不同,所謂學,是應當以是否將某種文化應用於一般的生活方式爲標準,至於研究,則西洋之所研究者,固不僅中國文化,即劣等民族如紅種棕種黑種民族的文化,亦在研究之中;甚至生物學家動物的生活方式亦在努力研究,然而我們卻不能說,西洋人是在那種學動物,如此則知所謂學者,必然如中國日本之學西洋文化,應用其學理,來改革固有的政治制度、法律習慣、經濟組織、生產工具,始可稱之爲學,始可証明其文化之優越,如我們所住的房子,我們所走的馬路,我們所乘的火車輪船汽車都是西洋的文化,假使西洋文化不優越,那我們就不會學他的。不然,女眞蒙古等民族,亦曾統治過我們,何以我們的生活方式一無改變嗎?可見文化不是武力壓迫學的,而是要它的本身確是優越然後學的。

此外應行批駁的地方還多,爲篇幅所限姑止於此,根據上述,我們要奉告高先生,民族的精神固應激發,可是所謂激發者,不是領導青年向後退,而是應當領導青年向前進,如高先生所謂建設新的社會制度於中國舊文化之上,那是向後退的辦法,就目前言,固有農村可退,再過若干年後,恐怕眞沒農村的中國文化,也要被西洋文化毀滅無餘,到那時,中國的命運,就連有救藥了。同時還要奉告一般思想界的領導者,挽救中國的惟一辦法,祇有向前進這一路可走,請少發一些誇大狂的自信的話。

江蘇江甯七邑公所緊要通告

漢陽

啓者本公所現在整頓之際查厝所內所存之靈柩竟達百數十具存放十餘年不運者爲數不少誠恐遇有新柩寄存礙難加入照此看來不免有碍公益昨經王福森等召集同人討論結果請各存柩之家屬從速前來另行登記以便查考否則準將無主之柩一律埋葬本公所義塚內事關公益請勿延遲爲盼登記時期由國歷十一月二十五日起十二月十止地址漢陽泉隆五巷二十一號　王福森

小金鼠香煙

完全中華國貨

煙味好　價錢巧　與衆大不同

贈品力選精美　切合實用實惠　空殼格外減少　多少聽憑掉換　不作虛僞號召　崇尚實際推銷　提倡國貨諸君　一試便知分曉

空殼換贈品名目列下

一只換…本牌香煙壹支或美麗牌扁盒火柴壹小盒

二只換…三星牌牙粉壹紙袋或薄荷牙粉壹紙袋

三只換…中號條子紗巾壹條

八只換…無敵牌香蜜壹瓶或太平洋肥皂壹塊

十只換…精製牙刷壹支或三號如意霜壹瓶或三星芝蘭香皂壹塊

十二只換…精美賽紅牙筷壹雙或中號玻璃熱水杯一只

十五只換…大號美女畫片一張或大號條子紗巾一條

廿只換…大號玻璃熱水杯一只或寬緊襪帶一付

廿五只換…三角牌頂上毛巾一條或二號三星香雪一瓶

三十只換…各色男女長統線襪一雙

贈品掉換處

漢口
本公司　法租界新巴黎街
仁康　民生路口
廣隆　泉隆巷
陳祥興　華景街
怡記　日租界

武昌
本貨倉　漢陽門
裕昌元　保安門外
乾豐　芝蔴嶺正街
張福記　武勝門外
程元和　東門內外

漢陽
劉萬順　洗馬口
李乾泰　泉隆巷

漢口華成烟公司謹啓

黃郛歡宴蔣委員長
宋美齡招待外記者
談述旅行西北情形

（中央社北平二日電）黃郛二日晚七時，在外交大樓迎賓館，歡宴蔣委員長，被邀作陪者，有黨政軍各機關長官及各界領袖二百餘人，均實行新生活，於七時以前到齊，入席後，由黃致詞，略謂：此次蔣委員長乘檢査身體之便，來平視察華北情形，北平官民，咸表示熱烈的歡迎，今天在座國，雖然只有二百餘位，但就機關說，則有黨政軍各機關，就社會團體說，則有文化經濟社會事業等團體，故可說今天是北平官民一致的歡迎蔣委員長，這種機會，實在不可多得，兄弟覺得非常榮幸與感謝。蔣委員長之功業，已經是人所共知，不必兄弟再來聲述，蔣委員長一生精神與精力，均不浪費，都完全貢獻於國家，所以才能成就今日之功業，與個人偉大之人格。現在大家提倡新生活運動，但是能實行新生活之人則不多，所以我們今天對蔣委員長，不但是歡迎，而且非常敬佩，想在座諸君，皆有同一之感想，現在乘此機會　我們請蔣委員長對大家作一次的訓話。黃詞畢，即由蔣致訓詞，略謂：今天承黃委員長招待　得與大家見面，覺得非常榮幸。兄弟此次來平，完全爲檢査身體，在檢査期內，勞各地方尤其是平津一帶的朋友，關注慰問，兄弟非常感謝！現在黃委員長要我說話，我覺今日之中國，正値艱難之時，希望大家各盡本職，共同爲國家努力奮鬥，並祝諸君健康。蔣詞畢，繼由黨政軍及教育銀行各界領袖方覺慧，商震，袁良；蔣夢麟等分別答詞，均謂願遵蔣委員長各盡本職之訓，共同努力，並謂蔣委員長隨時指導，俾能切實追隨，爲國家盡力，至八時四十五分攝影歡散。

（本報北平二日專電）（一）蔣委員長二日晨在行轅召見劉峙，午黃郛邀請蔣夫婦便餐，王寵惠等均在座。（二）蕭振瀛一日晨偕布英達賴赴張北，轉滂江訪德王，二日可到。（三）顏惠慶二日午來平檢驗身體。（四）宋哲元以在平事畢，定六日回察。（五）王寵惠定三日赴津料理私事，並訪問親友，是否即由津返滬，或再來平，尚未定。（六）蕭振瀛一日抵嘉普寺，二日晨赴滂江，午後可到，德王日前已由百靈廟滂江候晤，蕭聞預定與德王會談後，三日再往百靈廟。

（中央社）北平二日路透路：蔣夫人昨晚招待外國新聞記者，作私人談話，述其西北旅行情形。謂從前錯誤在國家領袖人物與人民之隔閡，今後當作更多之旅行，俾與人民接近。又謂中國最大之希望，厥爲新生活運動，其目的在保全中國舊有之最好文化，而參以中國所需要之西方文化，近曾邀外國教士合作，因其與人民接近而能輔助政府也。今已着手者，爲戒除煙癮，解放纏足，及療治沙眼三事，如有十年和平與繁榮，則中國在新生活運動之指導下，定可爲世界之最大一國，中國既已恢復其偉大地位，定能有助於世界之福利，而作精神上極有價値之供獻云。人有詢以蔣委員長認何種政體爲中國最佳政體者，蔣夫人笑稱；蔣委員長未有模仿希特勒或墨索里之意，蓋適宜於甲國者，未必適宜於乙國也。

旅日被逐僑胞
盼援助反抗暴日
啼饑號寒嗷嗷待哺　寃仇未雪請爲後援

六批華僑繼續募捐

第六批返國華僑尙吳文田，陳岩海，馬作法，季千來，徐子中，項公香等六人，因日來生活無法維持，返籍又無川資，故於昨日同至市政府，公安局，教育等機關，請求當局設法救濟，並擬向復旦，暨南，交通，滬江等大學繼續募捐，而維目前之生活云。

生意清淡前途堪虞

前批返國留滬華僑陳顯庚，田佐蘭，潘連寶，胡加啓，陳岩高，何岩迪等六人爲自謀救濟生活計，於日前在小南門佛閣街合股開設浙歐安樂旅館，但因生意清淡，營業款項，頗難維持各人生活，前據左蘭談，本店營業不振，而每月房租十五元，甚爲昂貴，而膳費，每月約平均需洋二元以上，頗難維持余等之生活，故擬再度請求當局，設法救經，否則前途實堪設想。

華僑聯合擴大請願

此旅日被逐返國留滬華僑除原籍者外，停上者共十餘人，鑒於被逐華僑而無組織缺乏團結力量，並爲再擴大向當局請求救濟起見，於日前召集留滬華僑，推陳顯庚，田佐蘭，潘連寶、陳岩高等，爲執委，討論向當局請願辦法多種，該會並發表告同胞書一種，內容措詳，血淚俱下。

告同胞書　血淚俱下

同胞們，我們被日本帝國主義驅逐回到了祖國，我們身受着無限的痛楚，願爲我們四萬萬祖國兄弟姊妹們陳之。爲着生活鞭撻，我們遠涉東洋，託居異國，在日本帝國主義者壓迫虐待下，惟有忍氣吞聲，苟延喘息，以求一飽，自「九一八」事變發生，祖國山河變色，我們身雖在外，而桑梓故國之懷，夢寐不忘，更感切身命運，亦如東北被難同胞，備受殘害，能不倍增辛勞，我僑胞爲中國人，無時不思盡棉力以救於萬一，乃日本帝國主義竟視我們若出國餓殍，而今竟出最兇狠手段，我們無理驅逐，我們自問毫無罪過，而日本帝國主義視我們犬馬不如，我們一切生命財產，亦毫無保障，本年日本政府收回我僑舊護照後，而新護照竟蓄意不發，今竟藉此無護照之罪名，強然驅逐，欲置我們於死所，而我國亦無申訴餘地，我們節衣縮食，辛苦積來之財產，盡被沒收，妻子兒女都被扣留，不許回國，我們衣裳被褥，被剝殆盡，浮下飢餓赤身，只給餘下之船錢，大批拘押出境，日本狼子野心，還不滿足，正將我們痛毆，施其措變手段，船到門司地方，日本警察又不許一齊回國，代表等與之理論，竟亂動兇器，橫行毒打，且會同警察一百餘名，將我七十三人用蔴繩緊縛，隨罵隨打，有周寶珍等向他哀求數語，那料被豺狼成性之警察，竟將投入大海・又有吳不浩在船樓上被驅逐，頭部彼槍柄亂砍，腰部受刀傷二寸，性命危殆，我們以赤手空拳，惟有任人擺佈，天乎人乎・祖國乎，妻子兒女，望帆號哭，血痕遍體，遠盼無援，我們含淚含寃，得歸祖國，同胞乎，敵愾同仇，其亦視我們之痛楚與仇恨乎，我們歸國數旬，生活無着，我們雖有破壁之國，而無可依之家，亦無可爲依靠之親友，除僑委會月前曾給五元外，毫無辦法，而我們被逐僑胞第八批將抵岸，而大部爲苦力小販之我輩，羅掘俱空，既無宿店之資，又缺禦寒抵饑之物，啼饑號寒，嗷嗷待哺，勢將隨被投大海之僑胞，同歸死地，寃仇未雪，誰爲我雪，同胞乎同胞乎，其有以救我們乎，甚望各界同胞，念我亡家被逐之苦，各解義囊，俾得暫維生計，恩怨分明，誓死反對日本帝國主義，我同胞們，請爲後援，謹此泣陳，伏祈公鑒云。

——（□□□）——

研究銀行法　已有結果　週內大致可竣

（中央社上海二日電）據銀行公會所組之銀行法研究會息：該會研究銀行法已有結果，本週內大致可告竣，各銀行家之意見，現尙未至發表時期，惟聞，對以前所公布之銀行法條文，五十二條中，將有十條，擬呈請修改云。

我對東路事　將作堅決表示

（中央社首都二日電）關於中東路非法買賣一事，據外電傳稱，即可妥協，記者二日以此事詢外交界某要員，據謂中東路非法買賣，最近並無特殊進展，我國態度，已一再表示，至必要時，當作更明白堅決之申述。

中航公司　滬粵線復航

（中央社上海二日電）中央航空公司福建號機，二日晨六時半復航滬粵線，僅載郵件，由安利遜總機師駕駛，十一時許得甫告，已過廈門，預計下午二時半可到廣州。

川省擬發行公債
共七千萬元鹽餘作抵　劉湘將出川謁蔣請示

（上海二日航訊）川省政局自劉湘復職後，各軍已能合作，劉氏近復積極作財政方面之整理，以爲平匪安川之初步，記者昨晚往訪新由重慶飛滬之某要人，承告川省最近甚詳，茲將各情分誌如後：

成都會議　各軍合作

據談劉氏自十月九日返成都，當即召集各部將領，開一緊急會議，各軍出席代表，咸覺過去，因各方失去聯絡，軍事上難於收效，每予匪共以猖獗之機會，故該項會議，決定三大政策，一，以後對於軍事上之指揮，完全由劉氏主持，各方均認有統一意志之必要，二，四川共匪，實爲中國之整個剿匪問題，對於軍事及財政上之計劃，統一應由中央通盤籌劃，以後對於中央絕對服從，實行中央決定之政策，三，川省軍事人員中，有劉從雲者，一向參與機要，頗有左右之處，決定將其去職，以免阻撓服從中央之大計。

擬發公債　鹽餘作抵

四川現在困難，十分之九，在財力竭絕，各區以防區制度未能破除，行政未能統一，以致一切要政無從整頓，現爲打破防區制，維持現狀，並整理將來軍政諸問題，擬請中央以四川鹽稅餘款，及他項國稅作抵，在滬發行公債七千萬元，此事現已由劉氏托新近由川來滬之財界某要人向財政當局接洽一切，俟當局認可，即可着手進行，查川省鹽稅，每年收入約共一千三四百萬元，若經整理，當可增至一千萬圓左右，該省鹽務自財部今春調派劉樹梅爲重慶稽核處處長，對於整理鹽務，逐漸推行，近來稅收日漸旺盛，即五六年來未能匯解總所之外債攤額，亦已按日匯滬，若今後能將行政緝私同時加以整頓，鹽稅之增加，可以預卜，故川省發行公債，而以鹽餘作抵，該項公債之推銷，當亦不致發生困難。

劉氏即將出川謁蔣

劉氏在外三年前，即有晉京計劃，後以種種原因，未能實現，茲以軍事財政種種關係，胥爲平匪安川之根本問題，故有出川晉謁蔣委員長請示一切之必要，現已由湖北綏靖主任何成濬，向蔣委員長接洽晉謁日期及地點，一俟接洽妥當，劉氏即當飛往謁晤，謁蔣後或須赴京晉謁各部院當局，以謀具體解決辦法，此事關係川省前途，甚爲重大，平匪安川，諸問題，胥視此行決定。

導淮開工
前日舉行破土典禮　陳果夫對工夫演說

（本報鎮江二日專電）江蘇省政府主席陳果夫，建廳長沈百先，民廳長余井塘，一日晨同赴淮陰楊莊，行導淮開工典禮，工程處長陳和甫，專員趙舒及淮漣兩縣長祁雲龍，沈靖華等，亦隨同前往，照料一切，地點爲楊莊小壩東首，開會時陳主席等在廢黃河南岸各縣工夫在河北岸，由主席及兩廳長先後面對隔河工夫演說導淮各種利益，十時行破土禮以後，攝影散會，陳主席等仍隨原乘運工局新春小輪返浦。

（本報鎮江二日專電）導淮開工破土典禮，一日晨在淮陰楊莊舉行，到各界萬餘人，陳果夫親持鐵破土，儀式極隆重，繼致詞詳述導淮之重要，及籌辦經過，繼余等致詞，散會後，工夫即開始工作，精神奮發，異常踴躍，陳等巡視一週，旋乘輪視察張福河，下午返城。

新疆變事紀（下）

叛黨佔踞和闐後，即蜂擁而下，其數約有萬餘，將縣防軍王連長，率部百餘人（係伊犁之錫伯族與漢人混合）退往防堵，當伐行至皮押蒲（係墨玉皮山交界之地），即與叛黨遇，奈仕黑伐不能察知多少，乃開槍亂擊，計每發一彈，至少斃二三人（叛回無槍枝，純係大頭棒），頃刻之間，約計斃五六百，但終以勢衆，不能擊退，迫近天明，王連仍退守皮山（陣亡三四人），即飛函向喀請援，此時適當金樹智新死，喀局正亂，無頭緒，不遑顧及，待至三月底（和闐墨玉暴動在二月十六日左右），援軍始至，蓋馬紹武之意，固在撫而不在剿，後見無法可施，始令援軍出發，但援軍雖至，仍以叛黨勢大，未敢進攻，而不久葉城（在皮山莎車之間）民匪又起，澤普響應，兩縣之漢人，多被慘殺，此時援軍後路已斷，知不能守，乃繞道由小路，退回莎車，計行程九日，沿途屢被村民團擊，致開火十三次，雖擊斃亂民數百，而援軍已費盡全力，始克退至莎車，援軍退至莎車後，即與該縣防軍聯合，更將由各處在事先逃來之漢族商民數百，與就地漢人編成商團，軍民合作（共計一千餘人），固城以守，並一面向喀請援，喀什雖派些少援軍，但皆攜械投回，因其係新募布魯補人也，葉爾羌旋亦猝變（城與莎車相連），斯時莎車已陷在四面楚歌之中，孤城援絕，祇有閉城固守，困守（四五）兩月，計斃圍城之叛黨三千人，沿城數里，彼等不敢再近，但莎車之圍尚未解，而巴楚之戰局又復發動，蓋叛[illegible]

，並非眞意，實欲藉休戰機會，以行其煽惑喀品利誘布兵之陰謀，纏頭鐵米爾（已升團長）曾派人往誘布兵營長烏思滿，年三十餘歲，通漢語，原充隊連長布氏通事，因犯法入獄，此次馬紹武特從獄中釋出，委任布兵營長，烏果率衆叛變，倒戈相向，盡殺該團之漢回軍官，並將部下布人屯聚無線電臺，（離回城二十里）將電臺所有機件，完全搗毀，僅留電桿二根，同時山中布人與各處亂民亦皆羣起附和，不數日即聚有五六千之衆，幸多無械，一擁亂城，搜搶槍馬，間亦掠取財物，惟對我漢人之村舍，則必洗刦一空，其有笨重不堪攜帶之物，概行搗毀，即一草一木，亦不許其留存，所幸人皆逃入城內，否則盡遭毒手矣，時伽師（縣名，在喀什巴楚之間）亂民亦聚衆暴動，喀什一日數驚，人心惶惶，雖當局強持鎭定[illegible]

混亂之境，而巴楚局勢尤形岌岌，在四月某號，劉鼎被人誘殺，喀方得報，即調該軍趕速向喀撤退，冀可背城借一，當電到巴楚，而九臺巴楚之間，已被叛軍從中截斷，時巴楚係楊慶明代理縣長，所比見事勢危迫，即帶同有兵士一二百，漢族難民，逃向喀什退卻，巴楚離喀什八站，離伽師四站），迫退至英吉臺（離伽師縣城四十里）叛軍已追踪而至，開槍數十發，（據云，此次祇回民十餘人，槍三十餘枝，惟本地亂民二三百，然皆無械）結果楊慶明傷腿，兵士傷亡數人，亂民尙殘餘十餘人，追合繳械，旋皆解轉巴楚，回民指揮馬占倉（年三十二歲，係便衣隊之首領，實亦無知亡命之徒）處，其九臺喀軍之一部（約五百餘人）知後路已斷，即由墨蓋提驛（離莎車一大站，離巴楚四站）路道向莎車退却，但沿路被亂民堵擊，迨抵墨蓋提邊，即被叛軍追及，隨即全數繳械，解轉巴楚，叛黨大軍，悉駐巴楚，其前軍鐵匪馬匪（回教）鐵匪（即纏匪鐵米爾皆係叛軍團長）以及布軍（回教營長）等，皆駐伽師，大有長驅直入之勢，斯時喀什已陷絕境，馬紹武亦束手無策，惟終以與彼有同教關係，仍去函接洽，要求合作，更以和平解決爲請，緣叛黨原以搶刦爲目的，況喀什爲南疆繁盛之區，彼等垂涎已久，惟亦欲避免與喀方軍事之衝突，乃佯爲接受馬（紹武）之要求，一面暗令布民圍攻疏附（此本係鐵米爾之主持）一時在五月二號清晨，布民突然攻城，因纏民內應，遂致數小時，內城即被攻陷，當此之時，城內外所有漢人財物以及婦孺，被布纏擄掠一空，且凡逃出或被搜獲之漢人，即遭殺害，此時漢人生命，誠屬雞犬之不如，其最慘者即漢人之墳墓多被發掘，所幸尙有百十餘之漢人，當攻城時，即逃入道署，因道署有衛兵防守，亂民不能攻入，尚得保全生命，但後皆被布纏，追令入教，並須改換纏裝，每日要祈禱五次，（即纏頭之乃馬子）設遇布纏兩種之軍，即須唸回經一節，如不能全唸，則立即槍決，因是殺者日有所聞，後以無法容生，乃皆逃入漢城，此伽師巴楚之亂黨，亦皆先後開至，但回軍多數駐紮漢城，只馬占倉帶有些幼亂軍駐在回城，他如纏頭鐵米爾等之亂軍，亦悉駐回城，此時回城舉凡衙署，以及各交通機關，悉爲纏回占據，漢人房屋及廟宇等，則均被搗毀，並且挨家搜查，凡寄存之物產，如遇有漢文書籍，見輒焚燬，凡此皆係鐵米爾之主張，蓋因亂軍指揮馬占倉此時亦在其威脅之下，凡事須仰承其意旨而行，故如彼室室教主馬紹武，亦不惜追令下野矣，其後鐵米爾復與馬占倉分權，彼此各據一城，馬占倉以漢城純係漢人，尚可與之團結，以防纏鐵米爾之襲擊，吾漢人明知以虎爲衛，不啻日殺，但在其勢力之下，要亦莫可如何，計查該黨任漢城，除陸續勒指漢人之百餘萬巨款外，其擄掠等慘無人道之事，較之布纏有過無不及，然大權終於旁落，因焉耆之亂首馬石明阿克蘇之亂首馬仁（便衣隊首領等），皆先後被纏匪解決，蓋此時纏匪勢大，其對於中土漢回一色律仇視，（欲組織清一色之土爾其國，彼雖稱指揮，實已處於孤立無援之地，其無路可走，蓋亦等於漢人矣，而纏虫之鐵米爾，即於此時自稱師長，並兼邊防總司令，首即解決莎車之一批漢人，（聞一千多之漢人，除婦女被擄外，只殘餘一百餘人），次解決英吉沙蒲犁兩縣，（英吉沙之漢人留有三四人，蒲犁僅留一人），並封鎖出境之路（外國人則可自由出境）嗣後漢人出入，夫吾漢人原早料及今日之禍事，咸願早日離喀，在叛黨未至阿克蘇時，曾屢次要求喀什當局發給護照，但皆不准，（外國人係例外）不識是何居心，今者纏匪勢既滋大，惟有切懇中央，迅派大隊之漢族勁旅，入新平亂，茲查布纏兩黨在喀什之實數兵額，合計不過五千，槍械子彈甚形缺乏，（槍械不够三千枝，且多係舊式來福槍，）近曾與喀什英領接洽，擬向英國購買，英領以不得政府許可拒之，且其兵盡係烏合之衆，素無訓練，此次乘亂，既已飽掠漢人之財帛婦女，多有不願當兵者，兵力既屬有減無加，內部復漫無組織，如以十萬正式之兵力，（五六萬亦可，少則不够支配）則新疆全省之亂，立可平息，惟須採取快刀斬亂蔴手段，愈速愈妙，若復猶豫不決，則鷸蚌相持，漁翁得利，新疆恐非我有矣。

——（完）——

立院例會通過
三省市總預算案　修正國籍法條文
交付兩委員會審查

（中央社首都二日電）立法院二日晨例會，到委員朱和中等七十人，主席孫科，秘書長梁寒操，報告事項略，討論事項：（一）審議修正國籍法條文案。（二）審議修正國籍法施行條例條文案，決議；以上二案付法制委員會，會同外交委員會審查。（三）審議修正中央造幣廠組織法第十三條條文案，議決；付法制委員會會同財政委員會審查（四）本院財政委員會報告，審查湖北省二十二年度地方普通歲入歲出總預算案・（五）本院財政委員會報告，審查安徽省二十二年度地方普通歲入歲出總預算案。（六）本院財政委員會報告審查北平市二十二年度地方普通歲入歲出總預算案，議決：以上三案，照審查報告通過。（七）本院財政委員會報告審查追認民國二十三年浙江省地方公債條例，暨還本付息表案，議決：再付原審查委員會審查。（八）本院財政委員會報告審查追認民國二十三年江蘇省水利建設公債條例暨還本付息表案，議決；照案通過。

考銓會議
昨舉行二次大會
所有提案交付審查　指定起草宣言委員

（中央社首都二日電）全國考銓會議二日晨八時開二次大會，由戴傳賢主席，計出席九一人，列席二四人，除報告事項外，討論議案，原定四三件，繼增二十件，共計六十三案，仍照一次大會辦法，全部先交提案審查會審查後，再交大會討論。計考選類提案審委會十四件，及監院提議考銓制度條陳意見案，第一部份，銓敍類提案審委會廿四八案，及監院提議改進考銓制度條陳意見案，第二部份，主席並臨時提議，該會議宣言，是否需要問題，當經全體無異議通過，並指定胡適，羅家倫，水梓，史尙寬，朱經農，馬鶴天，龍潛七人爲宣言起草委員，並由朱經農負責召集。至九時散會，各提案審委會即分七組，接開審查會議。

蔣鼎文決　清勦殘匪

（中央社福州二日電）蔣鼎文以閩贛匪區，經我各路軍推進追擊後，匪受困核心，進退維谷，狀極恐慌，決親督大軍前進掃勦。

第八期航券　昨在滬開獎
頭獎爲一一六八四二

（中央社上海二日電）頭獎已開出頭碼爲「一一六八四二」，二獎一個「二九二五五三」、四獎個「零零零六九四」・

（中央社上海二日電）航券頭獎，下午四時一刻搖出，係福建榮信公司經售，二獎之「四二〇三三四」，係濟南中國銀行經售，「二九二五五三」係大運禮記批售。

（中央社上海二日電）航券下午四時三十五分開獎，除前電外，一獎爲「四二〇三三四」「二九七七三八」・三獎「三二五三七八」・「四三四〇四八」、四獎「一一五七〇〇」，「〇五〇一四六」・「一七一四五八」・「一〇九九一六」，七獎末三字爲「四一三」，八獎末二字爲「四二」，九獎末一字爲「二」字。

（中央社上海二日電）第八期航券，二日下午在逸園開獎，三獎一個號碼爲「四三二七三」四獎五個「四〇〇四〇一」・「〇七二三九五」・「四三八五八二」・「三四一三一四」・「二五八七七五〇」

◎◎◎

專區調查員　已分發各省

（中央社首都二日電）土地委員會專區調查員，經訓練後，已分發各省工作，其調查方法，分普查及委託調查二種，以蘇浙閩皖鄂湘魯冀豫陝贛爲普查區域，晉甘川桂黔滇粵察綏寧夏青海西康等省爲委託調查區域，專區調查員共計八十人。

青蛙結隊遊街

（本報天津二日專電）三十一晚八時許，石門鎭西橫街突發現青蛙，結隊由南沿街北行，大者如碗，小者如拳，跳躍向前，一時全鎭老幼，爭引爲奇觀，蛙隊見人至，並不驚散，仍然依次前進，逾時始盡，有得細審視者，與常蛙無異。

戰區清理會　昨開二次會

（中央社北平二日電）戰區清理委員會，已開始辦公，二日晨九時，開二次會議，對戰區清理方針，作詳細之討論，至十一時散會，三日或續開三次會議，使清理方針，得有縝密之辦法，以便按步解決各項未了問題，俟秘書處於前昨會議情形整理後，即可正式宣佈。

雙妹(老)牌生髮油

此油經歷有年，其效用早爲高尚士女知之，[illegible]。養血驅風，芬芳辟穢，惟謹防假冒。

雙妹(老)牌雪花膏

雙妹(秘)製如意膏

雙妹雪花膏，行銷以來，高尚士女，莫不知之其爲中國之始創者，亦不知之其爲嫩面美顏之特效者也，但須謹防假冒。

本品製作神明，銷除百病。無論四時感冒冷熱肚痛，一切惡痧諸般雜症，萬試萬靈。居家旅行，亟宜購備。

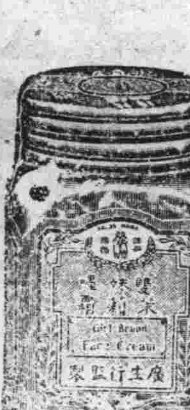

雙妹(老)牌茉莉霜

本品爲男女敷面所必需。四季勿離之要品。因其雅艷幽香，嫩膚駐顏，除斑去黑，質滑而潤，經久研究，到底優良也。

雙妹(老)牌指甲水

手如柔荑，膚如凝脂，美則美矣。倘使指甲暗淡無光，猶是美中不足。雙妹指甲水，能令指甲嫣紅嬌豔，纖纖玉手，倍覺增妍。用法簡單，盍請一試。

總發行所設在漢口中山大馬路
各大商店均有代售　電話二一二一七號

廣生行有限公司啓

三強海縮談判 現已完全停頓
各方堅持成見致陷僵局 英美會談仍無新辦法

（中央社）倫敦一日哈瓦斯電：昨日美日兩國海軍代表團之談話，又告失敗。各國代表團，似已完全停止活動。本日美國代表台維斯會與外相西門會晤，但所談者，仍屬一般性質，並未提出任何新辦法。有關係之三國代表團，目下似無重開談判之意，因各方堅持己見，無所變動也。

倫敦談話已告失敗 美國積極充實海軍
添艦四十二艘另造軍用大飛船 海軍人員亦增加數千

（華盛頓三十一日國民電）海軍部長史璜生今日聲稱，無論倫敦談話之結果如何，美國海軍必將建造條約所許之全部實力，海長作此絕不妥協之聲明時，復稱，海軍將要求下屆國會撥款增建各種軍艦共計四十二艘，並謂明年海軍人員亦須增加數千，現在美國海軍共計八萬二千五百人，以後三年中大概將增至八萬八千或九萬三千人，空軍實力亦將大爲充實，目前一般人似又注意大飛艇之發展，史氏今晨並謂海軍將與齊伯林大飛艇之著名駕駛人愛克納博士合作，於明年夏季表演齊伯敬新飛艇LZ一二九號之飛航，海軍部大飛艇專家羅生道爾司令今日亦在聯邦航空調查委員會中建議建造軍用及載客大飛艇各二架云。

（紐約一日路透電）美海軍船廠指揮史透林少將主美國建立更大之海軍與商船隊，史氏今日聲稱吾人必須能在東方施用軍力，以保持該處商場之平等，吾人能做到此步，唯賴有將士滿足之適當艦隊，而以有發生戰爭可能之區域爲根據地，並賴有龐大之新式商船隊，以供經營，吾國對外貿易之大部分，及供緊急時充艦隊補助隊之用云。又據華盛頓電稱，海軍部長史璜生現勸羅斯福總統與預算案事務局於一九三六年財政年度內增募海軍戰士，俾至一九三六年六月三十日，海軍戰士可達九萬三千人之至高額，按目前海軍戰士僅有八萬二千五百人。

英保守黨議員 邱吉爾發表演說
揭發德國重整軍備 責備政府不事防禦

（中央社）倫敦一日哈瓦斯電：極端派保守黨下議員，前財相邱吉爾，今晚向選民發表演說，對於德國重整軍備之危害，以及英國軍事準備之不充足，再度揭發，詞意激昂。其言曰：德國重整軍備，進行秘密而又迅速，德國境內之所以呈恐怖狀態者，其目的即在阻止人民，使不得以整軍經武情形，宣洩於外也。長此以往，則就軍械討備而論，不去一年，德國即可駕於英國之上。且德國尚有偉大民用航空組織，其飛機及駕駛人員「儲備極富，有若干架飛機，其速度超於英國最快軍用飛機之上。吾人對此種種事實，曾大聲疾呼，喚醒國人，不料一年以來，當道在實際上，仍毫無作爲，以資速救，政府人員，因曾迭次說明英國，在歐洲負有義務，惟德國現政府之性質，如此可慮，歐洲時局之趨於黯淡，如此迅速，何以此輩愛國閣員，竟敢負此駭人責任，而無所作爲乎？且多數國會議員，重於服從黨命，而輕視國家職責，此吾人所難於索解者，樞密大臣，前曾在下院中宣稱，英國邊疆，係在萊因河上，此說含義至重，深足以資警惕。第德國主政者，是否不以德國目標，係在泰晤士河一說相報乎？此則非吾人所得確知者矣。——〇〇〇

英德抵賬協定 在柏林舉行草簽
英商務大臣任錫曼 在下院提出報告

（中央社）倫敦一日哈瓦斯電：英德兩國間抵賬協定，今在柏林舉行草簽，即日發生效力，商務大臣任錫曼，將以此事向下院提出報告，並說明英政府，對於設立抵賬制度一舉，曾經再三認眞考慮，根據新訂協定，德政府當保證該國向英輸出貨物價值，百分之五十五，當用以償付英國輸德貨物之價，任氏嗣謂道威斯及楊格，兩種賠款債券之利息付，惟以英國持券人，於本年六月十五日以前，所購之債券爲限，此與七月四日英德匯款協定，所規定者相同，除道威斯楊格公債外，其他德國債券，爲英國人執持者，德國願發行一種四厘債券調換之，此項四厘債券，由德政府担保其本利償付，不受匯款限制辦法之拘束，最後任氏自動說明，此次協定之訂立，雖係英國勝利，但其範圍，究屬於限，其言曰：在現在種種情形之下，能得如此結果，已達極頂之際，固不可以爲英德兩國間商務上，各種困難已從此解除也，深望我國出口商人，繼續審慎將事云云。

羅史長談 成時局之謎

（華盛頓三十一日民國電）羅斯福總統今晨聲稱：昨夜與胡佛任內之國務總理史汀生所討論者爲「世界事務」云，至彼等長時間之會議究屬討論何項特殊問題則總統不願發表，據外間推測，大概因倫敦談話關係，總統欲知日美關係之背景，史汀生氏亦祇稱所討論者爲「普通國際事務」，不願再有其他表示，總統對於倫敦談話尤不願表示意見，總統與史汀生氏會商之後，復召國務院遠東部部長賀貝克，及其他國務院財政部最近曾辦理通商及稅務交涉之要員數人赴白宮會議。——□□□

英飛行家 由雅典飛倫敦

（中央社）雅典一日路透電：英飛行家璞司與華勒，今晨五時二十分，由此飛往倫敦，滿望一氣直抵告畢由澳返英之全程，旋因意大利氣候惡劣，乃折回此間，茲定明日繼續出發。參與英澳間航空障礙競賽之[illegible]克所駕之飛機，在阿里波添油後，往報達，今日可到達。※※※

法準備應付 薩爾事變
陸軍兩師團置於邊境 隨時可開入「火藥箱」

（日內瓦一日國民電）國聯方面對於薩爾區之情勢，今日突見緊張，因此間得報，法國已通知英國，謂在南錫地方已安置重軍，準備必要時向薩爾進攻，據稱第六及二十軍團均已集中南錫，一有命令即可開入所謂「歐洲火藥箱」，此間盛傳，法國已通知英國，謂此項軍隊已交出國聯薩爾區長官諾克斯指揮，以爲國社黨在彼起事之預防，大概法國外長賴伐爾十一月十九日出席薩爾區行政會議之時，將重申已故外長巴爾都，於九月二十七日行政會議時之宣言，即「法國能担任薩爾區非常特別之責任」云，查薩爾區人民投票定於明年一月十三日舉行，屆時該區屬德屬法，或仍由國聯管理，將由人民自決。

國聯定二十一日開會

（日內瓦一日國民電）國聯行政院定於十一月二十一日召集特別會議，處理薩爾方面新起之緊張局勢。

「法國否認 通知英國」

（倫敦一日國民電）據每日捷報外交專家，今日報告，法國駐英大使高乎，曾於星期二赴英國外交部取得保證，即英國對於法軍在必要時開入薩爾戰區不加反對云。

（巴黎一日國民電）法國政府發言人今日向美聯社記者正式否認法軍擬進至薩爾之說，通知英國，該發言人承認法國陸軍已調遣軍隊，謂如德國國社黨在薩爾起事，則該軍兩小時內即可出動，惟對於通知英國一點，則絕對否認。

「德國全境 深切憤懣」

（中央社）柏林二日路透電：法國準備出兵前往薩爾邊境，以防德人運動選舉之消息，已引起德報切實否認，國社黨有在薩爾搗亂之意，並責法國志在操縱行將舉行之公民投票大會，德報希望英國毅然拒絕參加侵入薩爾之行動，官場之外交通訊報，警告英國，謂若法國派步入薩爾境，則其後果，英國亦應負責云。

「巴黎方面 負責消息」

國聯行政院定十一月二十一日集議，以研究薩爾公民投票之問題。據如國聯所委任之薩爾管理團主席諾克斯，發出警告，聲明當地憲兵，不能制止國社黨之活動，則駐於亞爾薩斯省境內之法軍汽車隊，即可立即開入薩爾，估計有數千人士，即可在半日內控制大局，但法國並無用兵之意，今作此警告，志在銷除實行用兵之必要，縱使出兵，亦不以操縱投票，蓋一俟秩序恢復，派出之軍即須撤回也。以上爲巴黎人士之意見。

「柏林要人 發表意見」

柏林某要人對路透訪員發表意見，其謂法國現直玩火耳，有力方面，如欲用其兵力以施於一月十三日之公民投票大會，則無論如何，絕不能維持薩爾之和平與秩序云。德政府某機關報今日著論間接責備「薩爾管理團」有做私行爲，謂法國在準備於管理團認爲可行時，即用兵佔領薩爾，惟無論藉何理由，佔據薩爾，此乃對德之挑戰行爲，且亦爲奪取國聯管理「土地之舉動，凡容許此種舉動者，必不能逃其責云。

「法報宣傳 德國兵力」

同時法國報紙，盛傳德國兵力，如何強盛之說，據某法報稱：明春德國兵力，當較一九二四年德國作時尤爲強，某晨報稱德國陸軍在數字上優於法軍，希特勒背後有坦克車重炮飛機全副武裝之兵士二百萬人，此戰爭謠言中，愈增法國人民對於天空襲擊之恐慌，蓋以大戰後所發明殺人毀屋之利器，以空軍最恐怖也。

法憲改革案 「各方意見」尚未一致
關係方面努力調和 內閣昨日舉行會議

（中央社）巴黎一日哈瓦斯電：關於憲政改革案，各方意見尚未一致，關係方面，正努力調和，本日總統勒白倫，首與總理杜美格會晤，次與內長馬香度協商，不管部閣員赫里歐，與其政友之間，亦有接洽，內閣定於明日下午五時，舉行會議，其討論各方爭執之點，（按指解散衆議院一層而言）以便覓得妥協，國會議員均贊成閣議之召集，謂由此足見當局確有竭盡能力，以避免政潮之誠意云。

埃及內閣 辭職說不確
首相謁見國王

（中央社）亞歷山大一日路透電：埃及王今日許首相伊希亞覲見，伊向王提出農務大臣羅姆柴拉維與交通大臣法赫之辭職文。據首相語路透訪員：外傳埃及內閣，即將辭職之說，實屬不確。

日本民政黨 若槻總裁辭職
幹部慰留未有效果 町田繼任呼聲最高

（東京一日日聯社電）民政黨總裁若槻氏之辭職案，業由該黨幹部會議一致勸其打銷辭意，極力慰留，但若槻氏意志堅決，不爲所動，結局自一日午後三時起，召開總務會議，若槻氏在席上宣稱，本人自繼承濱口氏出任總裁，當時之情形與最近之心境詳細披瀝後，並聲明本人縱使去職，仍須以黨員及國民一分子之資格，由自由立場上決心倍奮努力，而表明其辭意，民政黨則以若槻氏之決意，倘絕對不能更動時，出於不已，將推舉町氏繼任總裁，若町田氏承認，則於今明日中召開兩院議員與評議員之聯合會，以便從速解決，但町田氏亦不肯繼任總裁，故關於此案至被重視，而此時除推舉川崎卓吉氏以外，別無適任人員，民政黨任近兩日中擬將一切問題均須解決，頗形忙碌云。——%%%

先施茉莉雪花

能除雀斑　潤膚美容　氣味芬芳　價廉物美

先施麗霜

麗霜

潤膚嫩肌　美容妙品

港粵滬先施化粧品公司出品

漢口總經理　誠信號
地址前花樓粵華坊　自動電話二二三四五

有潤膚嫩面常保美容之功

先施老牌白蘭霜

港粵滬先施化粧品公司出品

漢口總經理　誠信號
地址前花樓粵華坊　自動電話二二三四五

昨武昌體育場盛況
中小學聯運會開幕
黨政軍領袖分別訓詞勗勉倍至
千餘運動員參加競賽大顯身手
今日續行決賽下午閉幕

湖北省中小學聯合運動會，昨（二）日上午十時，在武昌公共體育場，舉行開幕禮，到名譽會長何成濬，正會長張羣，省黨部委員劉鳴臯，市黨部委員胡國亭，省政府委員李書城，保安處長丁炳權，市政府代表沈丹階等，及各界來賓數十人。參加之學校計一百三十餘所，運動員合計一千三百餘名，開會如儀後，即由大會會長

▽▽▽張羣開會詞

略謂：當茲秋高氣爽之際，武漢中小學學生聚在一起，發揮各人的體力，在此舉行運動會，首先當檢查過去的成績，湖北省運動的成績，不祇在全國運動會中算是最落後的，即在華中運動會中，湖北也是處於失敗地位，即以球類論，湖北號稱有名的，在上次華中運動會中，並未完全得到勝利。在全國運動會中，湖北的選手，毫無成績表現。在遠東更不待言。現在正在籌備世界運動會，各國國民將要在世界運動場上，作各種競賽，以表現各國民族體格之强弱。意大利最近提倡新五項運動，如騎馬，擊劍，射擊，游泳，長跑。俄國最近舉行八百公里長跑，每小時要跑十四公里。試問我們能不能完全參加他們的各項科目呢？世界運動的科目，將來逐漸提高，我們如不能參加，則必棄權。各位要注意，切希望時時刻刻不斷的努力。詞畢即由名譽會長

▽▽▽何成濬訓詞

略謂：運動在我國昔時，即極爲注意。如四書上所說的「禮樂射御書數，」禮樂是德育，射御是體育，書數是智育，故古時代能併吞各小國以成爲現在的大中國。自秦始皇造長城後，即不許人民從事武事，人民身體逐漸衰弱。至宋則更甚，故遼金元均能覆滅中國，這都是身體不强健，不能抵抗外來民族。比如現在要到蒙古西藏去，但是各位身體不强健，便因路途的遼遠，交通的不便，氣候不宜，以至不能前去。現在是科學世界，如身體不强健，則腦筋必衰弱，腦筋不好，則不能研究科學，這是必然的。希望各位努力鍛鍊身體，勤加運動，更希望能以學校的運動，引起社會上人士，愛好運動的興趣云。旋由省黨委員劉鳴臯訓詞，

▽▽▽劉鳴臯訓詞

略謂：現在因時間匆促，而且應說的話已經張主席何主任說得很清楚，兄弟祇簡單的貢獻一點意見：中國的體育，湖北的落伍，而成績格外低下的要算田徑。這次運動會，特別注意這點，這是一個很好的現像。希望各位，從今天下最大的決心，積極的從事，尤其應該留心的，我們提倡體育，不單是開開運動會就可了事，應該時時刻刻，保存在運動場裏那樣的熱心，也不僅是健全了個人的體格，目的就算達到，最要緊的是要達到大家身體健全的目的，然後可以保衛國家抗禦外侮云云。詞畢，運動員代表推戴季吾致答詞，旋即開始競賽。茲將昨日決賽成績，彙誌於後：

▽▽▽高中男子組

擲鐵餅　胡克俺，孫展翼，姚少棠，陶銘，成績：二五・二五公尺。

八百公尺　一武惠元，二楊慶生，三陶銘，四方適世。成績：二分二十六秒十分之四。

急行跳遠　一蔣思德，二馬德光，三魏書貽，四江銘善。成績：五・七三公尺。

▽▽▽初中男子組

急行跳遠　一朱富賢，二魏家振，三陳紀灝，四張必成。成績：五八九公尺。

擲鐵餅　一胡先政，二瞿瀛穀，三楊子元，四胡傳藻。成績：二四公尺。

▽▽▽中學女子組

擲標槍　一鄭兆敏，二時紹澍（僅二人）成績一八・七五公尺。

推八磅鉛球　一林浙，二章淑嫺，三鄭瑞華，四傅毓秀。成績七六一公尺。

▽▽▽小學男甲組

急行跳遠　一陳家潤，二管學蔭，三米盛詩，四李忠亭。成績：一，三一公尺。

八百公尺　一胡紹文，二陳家潤，三張宏武，四王授勛。成績：二分三十一秒十分之七。

▽▽▽小學男乙組

推六磅鉛球　一袁乾元，二金貴生，三李厚祥，四陳賢輝。成績：八，六一公尺。

▽▽▽小學女甲組

急行跳遠　一陳光炳，二張珍玉，三宗良銘，四汪家金。成績：三五三公尺

▽▽▽小學女乙組

壘球擲遠　一孫蘭英，二楊慶雲，三朱美德，四朱蓮珍。成績：二六，四六公尺。（中央，新聲，導羣，光明，華中）

▽▽▽今日之程序

上午九時起　開始徑賽（一）五十公尺決賽（二）五十公尺決賽（三）五十公尺複賽（四）九十公尺決賽（五）百公尺複賽（六）百公尺決賽（七）白公尺決賽（八）百公尺複賽（九）百公尺決賽（十）百公尺決賽（十一）白公尺複賽（十二）四白公尺複賽（十三）四百公尺複賽（十四）四百公尺複賽（十五）八十公尺跳欄決賽，（十六）八十公尺跳欄決賽（十七）八十公尺跳欄決賽（十八）二百公尺複賽（十九）二百公尺複賽（二十）二百公尺複賽（廿一）二百公尺複賽（廿二）八百公尺決賽（廿三）四百公尺中欄複賽（廿四）一百五十公尺複賽（廿五）二百公尺複賽。田賽：（一）初中推十二磅鉛球決賽（二）女中跳高決賽（三）高中撐竿跳高決賽（四）小學甲跳遠決賽（五）女中擲鐵餅決賽（六）初中擲標槍決賽（七）小男乙跳遠決賽（八）女甲推六磅鉛球決賽。

下午一時起　徑賽（一）百十公尺跳欄複賽（二）百十公尺高欄決賽（三）二百公尺跳欄決賽（四）五十公尺決賽（五）一百五十公尺決賽（六）白公尺決賽。（七）白公尺決賽（八）四百公尺決賽（九）十四百公尺決賽（十）至十六二百公尺決賽（十七）四百公尺接力決賽（十八）四百公尺決賽（十九）千五百公尺決賽，（二十）八十公尺跳欄決賽（廿一）白十公尺跳欄決賽（廿二）至（廿四）四二百公尺決賽（廿五）至（廿六）八四百公尺決賽千六百公尺決賽，萬公尺決賽、田賽有跳高跳遠擲鐵餅，標槍等項，各項運動舉行完畢後，即宣告閉幕云。「導羣光明新聲」

西商馬場發起
國際足球賽
我國正式約定三隊參加
本月中旬開始

本市西商馬場，對於中西人業餘體育，極力提倡，曾主辦各項球賽及各項運動，並於十八年起主辦萬國盃足球賽，參加者有英・美・法・意・德・中・愛爾蘭・蘇格蘭等國，我代表以二比一勝法國西，取得決賽權，後因我中華隊（即漢口隊）赴安徽出席第四屆華中運動會，未克與賽。現該馬場又發起萬國杯錦標賽，已正式函約本市博學隊，武昌文華隊，漢口癸酉隊參加。英，美，法，意，德各國，亦多參加，共有十餘隊，將於本月中旬正式開賽。球場將假用博學球場，或文華足球場中山公園足球場等處云。（光明）

省府嚴催各專員
清理縣有學產
在六個月限期內辦竣

省府以清理各縣學款學產，前曾規定限期六個月清理完竣，茲據呈報辦竣者，尚屬無多，而尙未辦竣各縣，亦未聲復理由，實屬玩忽功令，茲查限期將屆，自應嚴加督促如限辦竣，以期地方教育之基礎，有所依據，特於昨日再令各區專員遵照，務即嚴督所屬各縣切實清理，具報備查爲要云。（導羣）

女子教育與農村建設（續）
高踐四演講詞

Mantovlh是天天必要到田野去散步一二小時，天天必須與大自然接觸。他會說過：「我假使不天天到田野去散步，我的思想是不會起發的。」這可見鄉村大自然的景象，與我們生活上的關係了。（B）農村是中國的天然富源：我國地大物博，邱陵山岳，江河湖沼，各有其自然特產。平原農產豐盛礦藏富厚。今帝國主義的國家向我國肆意侵略，大概是因爲我國地大物博的關係罷。（二）中國農村衰落與歐洲各國脫離農村的比較，中國在昔確是地大物博，可是近年來各省農村衰落，以致十室九空。中國農村衰落與歐洲各國脫離農村的情形，迥乎不同，歐洲各國的脫離農村，是因受工業革命的影響，機械工業的發達，大規模工廠的興起，而家庭工業爲之破產，農民不得不脫離鄉村家庭到工廠去做工，而其家庭制度也因以破壞，所以在歐洲可以高呼到農村去的口號，而我中國農村衰弱的原因，是在農村受連年水旱天災的影響，以致鄉村盜匪充斥，鄉村治安不能維持，因而鄉村中富有者避居城市，貧窮的少壯者亦就食城市，老弱者就死於溝壑，使農民流離失所，結果整個的農村破產，以十室九空。

一　農村衰落與我們的關係

農村衰落與我們的生活的種種上均有密切關係，單從農村衰落對於教育方面的影響說，諸位要曉得目下中國的教育，是有錢人的教育，貧窮的子女是無力受教育的。試問諸君家中的錢由何而來？則諸君的家長，或有做官，或有做教員，或有在商店或工廠服務，甚至有僅賴田產以維持生活者，然而歸終到底是出之於農民，做官的當教員的多不是直接生產，而僅僅替民做事，而幫助人民生活，而近年來農村的破產，賦稅收入減少，因此教員們的薪津及官吏的俸給，均須七折八扣，收入因以減少。（未完）

袁製雞牌

骨痛精

主治　風濕骨痛　骨節酸痛　手足拘攣　筋絡牽痛　寒濕凝筋　偏正頭瘋　股骨刺痛　邪瘋感冒　酒瘋脚痛　鶴膝瘋痛　肩背腰痛　半身不遂

解毒精

濟血解毒　王道不霸　相本治療　照堂生育

主治　小便破腫　魚口橫痃　瘰癧串核　漏管梅毒　腎囊潰爛　初起淋濁　包頭疔瘡　尿管刺痛　婦女毒瘡　口鼻潰爛　園肛痔瘡　梅毒穿頂

漢口批發處江漢路濟華堂大藥房馬王廟中法大藥房

上海新西橋北首　濟華堂大葯房發行　各埠葯房均有經售

景綸廠
著名出品

（金爵）（銀爵）

老牌衛生衫褲

飛鷹牌錦地衫

獅球牌春秋衫

溫經濟出全
輕美品國
耐觀精歡
穿良迎

經濟耐穿
美觀良
出品精良
全國歡迎

漢口批發處

義成里五十三號　電話二一一五二

各百貨商店均有經售

律師陸敏車鳴謝名醫冉雪峯吳煦生先生啓事

小兒祥兆今夏染病甚劇中西醫治藥投罔效旋經吳煦生冉雪峯兩先生施診着手回春謹此鳴謝以告病者

△冉醫士診所設中山路永康里

△吳醫士診所設大夾街順德公巷

△陸敏車事務所設得勝街老君二巷二十號

（中國唯一補品）

龜齡集

此丹專治男子先天不足，腎虧損，陰虛陽痿，早洩遺精，育道不强，稀子無嗣，神筋虛弱，四肢無力，病後失調，食慾減退，生殖疲弱，房事不振，並男婦一切虛弱，勞傷血虧，滑精遺精，久年不濁一切腎虧虛症，日久腰疼酸痛，腿脚不利，耳鳴頭昏，精神恍惚，百病叢生，兼治婦女經血不調，白帶崩一切虛症，無論男婦老幼迅服此丹，功能補先天以固正氣，滋後天而生精髓，壯元陽以固腎，清血液而強身，補筋肉而發力，轉虛弱而為強壯，陽廣嗣返老還童之聖藥

價格　每粒一元五角　每十打五元五

茲因提倡國貨歡迎主顧照碼八折　欲購從速　機會無多　幸勿交臂失諸

△漢口經售處▽

交通路阜康參號
一碼頭蔡同泰參號
黃陂街乙海春藥房
江漢路四川商店
新市場大成齋號
民生路口永康參號
方正里口
東山里口壽昌參號
武昌南樓口鄒大有

批發處　中山路永廣里內五號　長齡堂

保師聖藥

濂製

貝母麯

（止咳化痰）

本醫生專科治咳嗽一症精驗數十餘年採辦川邊真尖貝母製煉成麯專治男女新火咳嗽痰喘氣哮寒咳熱咳遇酒傷肺咳勞心過度咳實虛咳乾咳血咳肺痿肺炎諸般咳嗽服之當面止咳確有潤肺化痰之功（價目）大瓶一元小瓶五角試服二角

經售處　漢口新市場下大成齋　長清里口斌勝源　黃陂街乙海春　民生路惠羅藥房　權路三聚公　前花樓口華安公司　如壽里口亞東商店　華景街振華泰　武昌劉有餘堂　武漢各大藥房均有代售

批發處中山路永廣里長齡堂濂田氏謹啓

堅實耐用　去垢快速

五洲固本皂

堅實耐用　去垢快速

固本肥皂完全用國產油類原料以德國機械製成質料純潔堅硬耐用用過者類能道之外牌肥皂因所用原料低劣水份甚多故其皂質雖暫時保持堅硬然藏置稍久即乾燥縮小且去污效力亦遠不及固本皂多矣

外牌肥皂　質劣易縮

漢口堤口正街五洲大藥房發行

經濟

用方比殷 折息回漲三分 市場收交二十五萬元

昨（二）日漢金融市，因一般貿易較旺。用方轉殷，折息回漲三分，市場收交共二十五萬元：計中央銀行交電滙十萬元，價九百九十五元七角五；交通銀行收電滙五萬元，價同上；國貨銀行交五日對期五萬元，價九百九十五元；華比銀行收電滙五萬元，價九百九十五元三角七：市場外收交不在內。錢業收盤：折息二角三分，較上日回漲三分，雙銅元兌洋六串四百文，漲四十文：申鈔兌現每千找洋五元。漲二角，申對期「五日」九百八十五元五角，大二角五分，「十日」九百九十五元五角，與上日同。

△關金回漲三厘▽江漢關公佈：每金單位合洋一元九角五分三厘，較上日回漲三厘。

△金飾兌價仍平▽浙贛兩幫金業掛牌：每兩收進仍爲一百圓，平售出浙幫一百零八圓，贛幫一百零七圓，均與上日同。

△本省各埠匯率▽宜昌「電匯」一千零三元，「信匯」一千零二圓五角，沙市「電匯」一千零三元五角，「信匯」一千零三元，武穴「電匯」一千零三元，「信匯」一千零二元五，老河口「電匯」一千零四十五元，「信匯」一千零四十元。

△申折津匯均漲▽申折一角二分，較前日漲六分；天津匯申洋九百九十四元四角，較上日漲四角。

△四川各地匯率▽重慶「劃洋」七百圓，「現洋」八百一十元，萬縣「鈔洋」七百八十元，「現洋」八百七十元，成都九百五十元。（經）

小麥無市 豆類白蔴微漲

昨（二日）漢雜糧市，小麥無成交，僅豆白蔴，由油廠糧號，外商沙遜購去二千三百石，價均微漲五分至角外；計棒豆張永記購二百担，價三圓二角六；湘幫購八百擔，價三圓三角二至三角八；蠶豆：沙遜購四百担，價三元八角六至九角一；立豐購三百石，價三元九角六，新業購三百担，價三圓五角六，白蔴：沙遜購三百石，價六圓零二三分。（經）

漢證券呆滯 滬券漲跌均微

昨二日漢證券市，現交票面五，十餘元，盤：一期善後七十六元五角，二期善後八十三圓八角，六釐金融六十三圓，河南善後關鹽七十七元五角，收盤七十七圓三角。（上海二日電）本日證券下收，較上日收，除「長金」未開外，「裁兵」「念關」「統稅」「鹽稅」「整六」「九六」均漲五分至二角五，「念二」「念三」均跌一角，僅「金短」穩定；計「裁兵」七十四元九角五，「念關」五十二圓八角五，「念二」六十三元六角，「念三」七十二圓八角，「統稅」五十六元三角五，「鹽稅」五十七圓六角五，「金短」七十三元，「整六」六十八元五角，「九六」十一元七角。（經）

疋頭奸商 購進大批日貨

昨（二）日漢疋頭市，因上日襄陽凡裝運大評日貨進口，行盤多數下跌，大疋頭及蒲包疋頭商店，成餘泰和裕等，以行盤既已下降，大利所在，竟不可失，紛向日信果棉等行購進現貨九百七十六件，又自運四十五件，共一千零二十一件。國貨疋頭因滯銷廠盤照常，僅大生電車斜絨成交較多，計九磅六圓七角，十三磅八元八角，十六磅十元零七角，「均以每疋計。」（經）

棉花市價仍穩 商品局實行檢查

昨二日漢棉花市，成交數及市價仍穩定，僅最低價市三十元六角跌至三十元，共成交四千三百五十五包，又三百零三件。

產價 差別：最低價三十元至三十一元，爲「西河」「內河」「岳口」「新河」「漢川」「招撫院」「仙桃」產；由三十一元至三十二元爲「天門」「隨縣」「樊城」「岳口」「馬口」「黑流渡」「通海口」「新溝咀」產；由三十二元至三十三元爲「宜都」「沙洋」「廣州」「岳口」「厲山」「新野」產；百三十三元至最高價三十三元五角，爲「駐馬店」「河口」產。又

來源 概數：連件在內，約三萬餘包，計信陽等地產車貨五千餘包，漢川等地產河貨二萬一千餘件，新堤等地產漢口江貨九千餘包。商品檢驗局檢查合格約六千餘包。尚有一事須連帶報告者，該局現定本月十日起，遵照中央最近須佈取締棉花攙水攙雜暫行條例之規定，開始實行檢驗取締。（經）

穀米暢銷價漲

昨（二）日漢穀米市，來源內河到孝感秈齊米一千餘担，外河到南粒穀二千餘担，車站到信陽齊米四千餘担，共約八千餘担，銷場因浙幫糧號均上市，而武漢各米廠進胃又強，穀米成交總額爲六千二百八十担；糧號在橋口米購米二千五百担，米廠在關帝廟及南岸嘴共購米一千四百八十担，穀二千三百担，價亦上升三角內外：南粒穀三元九角，較前漲一角七；裏河穀三元四角，漲二角；齊米六元九角，漲三角；元熟六元九角三，漲三角三。（經）

交通消息

今日進口

船名	公司名	何處開來	停泊碼頭
松浦	三北	上海	三北碼頭
隆和	怡和	上海	一碼頭
沙市	太古	上海	二碼頭
武穴	太古	宜昌	二碼頭

今日出口

船名	公司名	開往何處	時間	起椗碼頭
江華	招商	上海	晚九時	招商碼頭
寶和	怡和	上海	晚九時	怡和碼頭
黃浦	太古	上海	晚九時	一碼頭

運到浙省絲綿 解決禦寒問題 聘有翻綿專家 代客翻拉成件

永豐杭湖絲綿號 謹擇十月六號開幕宣言

絲綿乃禦寒妙品已爲世所公認良以服用溫煖價值低廉故人皆樂用惟服用之先必經拉翻手續而此手續非內家不易爲力素悉漢埠人士對於拉翻工作不甚熟練每有雖知絲綿爲禦寒妙品然因不得翻法望綿興歎者本號有鑒於此特向浙省杭湖兩處採辦大宗絲綿運銷來漢以應社會之需求並在上述產區聘來翻綿專家代客解決拉翻問題如各種長袍旗袍襖褲以及被胎等件均可代客効勞翻工從廉絲綿定價特別克己零躉批發均所歡迎 各界諸君盍興乎來

漢口江漢路貫忠里口街面門牌三七五號電話二二六四七永豐絲綿號啓

通經破血 北平 生生堂

麝香神化丹 專治婦女經閉不通三五個月不見氣裏血塊乾五勞症面黃瘦食後作嘔左傾右塊肚大成形鬼邪胎病逆產胎死腹內包衣不下凡婦女一切癥結等症服用他藥不好只用此丹一付百病消化重者三付日病化爲血水保險原氣不傷每付二元 加料四元惟孕婦忌服 總代售處漢口花布街生生堂 北平前門外石頭胡同路西生生堂

清內搜毒丸 專治小便腫破下疳潰爛流水包頭不開撒尿馬口疼痛難忍日久不愈毒重即生魚口便毒橫痃患此病者請速來堂診治三五日立愈 每盒二元加料四元

開設花布街三十餘年老舖

皮膚病當日見效

三六九藥膏

此藥膏經十餘年之研究用珍貴之國產藥料再以科學方法而煉成藥性王道適合國人體膚「其功效收斂速而靈驗」較之舶來品有勝而過之願司極力提倡而挽回利權外溢 趾濕 瘡毒 疹班瘰癧 癩疥 凍瘡及一切糊爛而久不收口之皮膚病一「敷」即「靈」如用過別種藥膏而不生效力者請試國產用「三六九藥膏」方知言之不謬也本市各藥房均有經售

上海華勝藥行

漢口總經理冠龍照相材料行 西門路潤安里七十九號 電話八四八六六

◁漢口特三區江漢路中市▷

(興)新市場(記)

◁遊藝節目▷

大京班　漢楚劇　魔術　變簧　電影　蘇灘　大鼓　飛車團　羣芳會　中菜　西菜

各項遊藝 無美不備 項目繁多 不及詳載

肺病救星

商標 Dr.F.K. 註冊

咳

德國醫學博士 愛夫凱醫師

補肺 畧言 補肺

化痰汁　止咳丸

今愛夫凱醫師非十餘年腦力發明此二種除咳聖藥不論新久任何咳一服即可痊愈確有革咳補肺之功效止咳化痰諸君一試便知此聖藥有止咳化痰之良劑也今因患咳者起見將此廣告剪下向總經理處購者照碼九折他家無效

傷風咳嗽　氣管發炎　哮喘癆傷　喉癢乾咳　破金失音　吐血紫膿　痰中帶血　早晚惡咳　久咳成癆　陰咳單聲　小兒侵咳　一切等症

（外埠函購無扣寄費歸總經理）

價目 化痰汁 大瓶壹元式角 小瓶陸角 止咳丸 大瓶壹元 小瓶叁角

各大藥房均有經售

漢口景德街新慶里口 壹八七號 華民大藥房總經理

諸君注意 惠顧認明FK商標

上海漁亨化學公司監製

止淋聖藥 哥替爾

藥性純正 專治淋病 消毒利尿 絕滅淋菌 減少痛苦 一服斷根 醫治淋濁 此藥最靈

德國柏林恆孚大藥廠出品

漢口分銷處 法界 英華大藥房

武漢各大藥房均有代售

仁壽康參燕藥號

參燕茸耳 大廉價

◁諸君惠顧▷◁請憑比較▷

上品飲片丸散膏丹

奇方參茸戒烟丸

按期一律照碼八折發售

地址：漢口土墻統一街 電話：第三一五五七號

小學校長 圖書館長 幼稚園長 各家長 請即備——

圖書豐美文字簡明爲坊間傑出之兒童書

兒童一讀 不肯放手

全書一百冊 實價六元八角 特價祇售四元 寄費加一 多還少補

電話：二四一六三

低年級兒童讀物

小世界

本本彩色 字字注音

最新出版

足以啓發兒童智慧 足以開展兒童想像 足以提高兒童學力 足以勉勵兒童道德

小世界：是兒童的基本書 小世界：是兒童的小樂園

五彩樣張備索

世界書局發行

商務印書館編印

萬有文庫

第二集發售預約 贈閱目錄樣本

第二集合購分購法辦	冊數	預約價	各行省郵費
合購正編及參考書	二〇〇〇冊又二八鉅冊	八[illegible]	四四元
分購 正編	二〇〇〇冊	二[illegible]元	三二元
分購 參考書 十通	二一鉅冊	六〇元	九元
分購 參考書 佩文韻府	七鉅冊	[illegible]	三元

第一集發售特價 贈閱目錄

第一集正編二千冊 特價四百五十元 大本參考書十冊 各行省郵費三十二元 定價六百元

B71

省市新聞

總部再令省府 迅籌救濟鄂東災黎

救災會貸款員昨已領款出發 農村合作會添兩指導辦事處

三省勦匪總部，頃據第一百零六師師長沈克呈，以該師前次移防，所過地方，（鄂東各地）災情實重，農村一片荒涼景況，慘不忍聞！懇請早日加緊籌謀救濟，以安子遺等情到部；特於昨日令飭湖北省政府，迅速妥籌救濟，以安子遺，而免意外，並將辦理情形具報云。

（又訊）湖北省農村合作委員會，自接受救災備荒會請託，承辦各縣貸款事宜，特抱定節省賑款一文，多活災民一人旨趣，因此派定該會原任黃岡，浠水，孝感，咸寧等縣指導員高漢傑，喻鳳藻等數十人，在原有合作會指導員駐縣辦事處內，附設各縣合作預備社，負責辦理救災備荒會貸款事務，各員等奉令，均於昨日領款分途出發指定縣份；至蘄春，廣濟，黃梅三縣，則由會委託華洋義賑會代辦；黃安等十五縣，委託四省農民銀行農村金融救濟處兼辦，由救災備荒會按照預定需款數額，分撥款項補助；蒲圻一縣，由會另派會茂林，楊萃珍二員，亦於昨日攜帶款項前往積極組設合作預備社，實施貸款云。

（又訊）湖北省農村合作委員會，為推進各縣合作事業，特於昨日委派蕭宗珮，劉正新，王辛壬為嘉魚縣指導辦事處指導員；郭澤民，田龍，左澤生為雲夢縣指導辦事處指導員；並令剋日分途出發各該縣，迅組指導辦事處，一俟組設成立，決先負責辦理救災備荒會貸款事宜云。

分撥各縣平糶款項

省救災備荒會，為普濟各縣災黎，特決定添辦蒲圻等十餘縣平糶，昨並分別撥款速助，計蒲圻三千圓，鄂城一千元，黃岡一千元，黃陂一千元，廣濟二千元，黃梅三千圓，浠水二千元，圻春一千元，咸寧二千元，陽新三千元，大冶一千元，通山三千元，通城三千元，崇陽三千元，羅田三千圓，英山三千圓，禮山三千元。

省府撥助各縣政費

省政府，頃據鄂東南各縣，先後呈報災荒之餘，無力籌措政費，請予補助等情，當經分別考查，計英山，麻城，羅田，禮山，通山，陽新，黃安等七縣，確受重災，決自上月（即十月）起，分別酌予補助；英山，麻城，羅田，禮山四縣，月各撥五百元；通山因災情較慘，月撥一千二百元，陽新，黃安，因係專員兼縣長縣份，災情亦慘，月各撥一千六百元；總共月撥六千四百元，一律以六個月為限云。（新聲）

楊光泩昨到漢 今日先行視事

外交部新任駐省外交專員楊光泩，業於昨（二日）上午十時，由滬乘坐招商局江華輪抵漢，暫寓德明飯店，定今日先行視事，并定下午分別謁晤張副司令，何主任，張主席，葉司令，吳市長等各軍政領袖云。（導羣）

保安隊改進期間 省府提高縣長職權

對駐縣大隊長行文用令

湖北省政府以各縣保安隊，正值改進時期，各項事務，均須縣長負責辦理，自非隆其體制，重其權責，不足以赴事功，而收速效；特規定凡縣長兼指揮官，對於駐在縣境保安隊大隊長，行文用令，於昨日令飭各區專員轉飭所轄各縣縣長，各隊長遵照。原令云：案查各縣縣長與保安隊隊長來往公文，應用何種程式一案，經保安處呈由本府轉奉豫鄂皖三省勦匪總司令部核准，互用公函，分令遵照在案，現本省保安隊改編後，各保安大隊長，除有特殊情形由區保安副司令兼任外，均係專任；至縣長對保安隊之關係責任，在湖北省保安隊組織規程第五條規定：「各縣縣長兼保安隊指揮官，凡駐在該縣之保安隊，均絕對受其指揮」；又各省保安制度改進大綱第十五條後段規定，縣長仍有指揮權，現在此改進時期，在在須縣長負責辦理，重其權責，自非隆其體制，不足以赴事功，而收速效，縣長與保安隊長來往公文程式，自有重行規定之必要，此後凡各縣縣長兼指揮官，對駐在縣境內保安大隊長，行文用令；大隊長對縣長兼指揮官用呈；「區保安副司令兼任大隊長者，縣長兼指揮官與該兼大隊長行文程式亦同」，以隆體制，即重權責。除呈報並分令外，合行令仰該專員遵照辦理，並轉飭各縣及各部隊遵照云。（導羣）

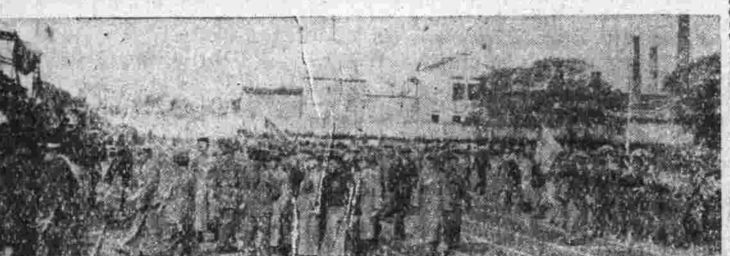

參加大會之要人（一）何成濬（二）張羣（三）丁炳權

峯口商會擅抽鹽引捐 縣府已令停止

省政府頃據沔陽商民裕源鹽號，呈核該邑峯口商會違法，按引抽收鹽捐等情；當經飭據該縣縣長查復，略以峯口商會辦理商舖捐，因本明團征收章則，對於食鹽，按引抽捐，頗有其事；於奉令飭查之始，即轉知該會恪遵保安經費，徵收章程，依照面捐商業狀況，並參酌營業稅完納數目，量予派認，此後對於食鹽，不得再行按引抽收；旋據呈復，已停止徵納各等語，轉呈鑒核等情，爰於昨日擬飭該原呈人知照云。（寰宇）

宋子良昨來漢

談徵收銀稅乃寓禁於徵 治本辦法須謀發達商業

上海國貨銀行總經理宋子良，於昨（二）日午後五時，由潯乘江華輪到漢，下榻漢口國貨銀行分行，據語記者：此次係由南昌來漢，以視察漢分行業務，該行擬在南昌漢口設立新式堆棧，準備作抵押借款，以資救濟工商業之凋敝，而使市面金融流通；並擬在鄭州長沙沙市等處，籌設支行，此來亦擬乘便與銀行界商量，以便定奪辦理，留漢約三日即返滬，將來有暇再來，宋氏末述：現在白銀出口，數量甚巨，政府徵收銀稅，乃寓禁於徵，但此非治本辦法，實際上尚需逐漸發達商業，始能挽回白銀因入超而鉅量流出之損失云，又宋氏原擬昨日乘飛機來漢，臨時因天氣不佳，故改乘江輪云。（中央）

考核禁烟成績

（訊）蔣委員長，於昨日訓令蘇皖，鄂等十省省政府，填報五六七八四個月禁烟成績，原令云：案准禁烟委員會函開：案查禁烟機關人員成績之考核，遵照行政院修正禁烟考績條例第八條之規定，考核獎懲，每四個月舉行一次，歷經本會咨行各省市辦理在案，茲屆考核本年五六七八四個月禁烟成績之期，亟應援案舉行：所有蘇皖等十省，應由貴行營通行照辦，并依本會所製表式填列，以資劃一，隨時報轉過會，以便彙轉，相應函請查照辦理為荷！等由准此，除函復外，合亟令仰該省府迅即遵照填報，以憑彙轉云。（導羣）

平漢路黨部 昨開執委會議

平漢鐵路特別黨部執行委員會，第一百二十六次委員會議，於昨日（二日）下午二時，在該會委員室舉行，出席委員劉文松，彭守信，蔡孟堅，婁伯棠；列席監察委員張中，龔海濤，主席劉文松，紀錄鄭炳炎，鍾山，開會如儀。報告事項：（從略）

討論事項

（一）常務委員提：據組織科簽呈：查本路徵求預備黨員成分，業奉中央組織委員會指令，改正百分比率，茲依照比率，擬定徵求數量，附表簽請核示，是否可行，請公決案；決議：照辦。（二）常務委員提：據職工運動指導科簽呈，飭其第七區黨部呈送黨員大會提案意見第二案，請修築江岸扶輪小學圍墻，擬准轉函鐵道部；第四案未據申敘事由，應毋庸議，是否有當，請公決案；決議：照簽辦理。（三）常務委員提：據職工運動指導科簽呈，奉交第八區黨部轉據黨員徐大均，呈請轉函設法變更職務，俾得加薪一案；查二十一年二月據第六區黨部呈請到會，當經函准路局函復，以與定章不合，且於名冊亦有未符，未便照辦在案，茲復據呈請前來，似未便再轉，當否請公決案；決議：照簽辦理。（四）常務委員提：十一月份支付預算，業經編就，請公決案：決議：函送監委會審核。臨時動議：下星期一聯合紀念週，推蔡委員孟堅主席。（華中）

賈士毅赴京任務

籲請中央迅撥賑款 並請按月加補政費

省府張主席，於昨晨參加湖北省中小學聯合運動會，導羣社記者曾便中向張叩詢兩事，當承見告如次：（一）本年本省各縣水旱交迫，災情慘重，哀鴻遍野，嗷嗷待哺，省府就力之所及，籌借賑款，分別辦理各項賑濟；惟以災區過廣，省力有限，曾經再電請中央撥發鉅款，俾濟災黎。現已時屆深秋，瞬屆嚴冬，中央賑款，現尚未蒙匯撥，爰復推派賈廳長士毅赴京呼籲，以冀早日實現，經賈廳長此行之努力，當有幾分可能希望。（二）本省自遵中央命令，兩次裁減各縣市苛捐雜稅，以及減輕田賦附加，計共減少收入百餘萬元；加以本年各縣水旱災祲，賦稅銳減，政費雖迭再縮減，仍感不敷，茲擬請求中央按月加撥補助費二十萬元，以資救濟，賈廳長此次赴京，即係便中央作此項之請求云。（導羣）

蔣令切實奉行 招徠方案

不得拒絕收容俘虜 並令填報禁煙成績

湖北省政府於昨日訓令各區專員云：案奉委員長蔣電令開：查收容俘虜，原為安撫歸來，實施感化一策，迭經須布辦法，通飭遵照在案，茲據報稱；各縣辦理收容投誠俘虜，常有拒絕情事，殊有未合！仰即嚴切查禁，依律懲處具報；並轉飭所屬各縣縣長，遵照前須招徠方案，切實遵照辦理，免誤事機為要！等因：奉此，除分令外，合行令仰該專員遵照，並飭所轄各縣遵辦具報云。

何主任訓話

中國青年邊疆探險旅行團抵漢

志在攀登喜馬拉雅山 拘留四五日即赴四川

中國青年邊疆探險旅行團一行四人，於前（一）日由平搭車抵漢，寓公教進行會。此團乃由天津人呂世明君所發起，查呂曾任歐戰英軍參戰華工隊繙譯官，曾發明萬能炸母雷，機關刺刀，動翼飛機等戰爭利器，及載重車，太陽燈，水陸自行車等，均能通用；且發明新式農具，已由冀實廳發交農村試驗。呂君為提倡我國青年冒險精神，發揚國光起見，特組織中國青年邊疆旅行團，旅行期間，預定三十個月；原定路程，經晉，陝，甘，新，青，藏，西康，雲南，貴州，兩廣，浙江，福建，江蘇，後因種種關係，改由北平，漢口，重慶，成都，西康，西藏，攀登喜馬拉雅山。該團團員原定七人，臨行時僅及四人，即呂君及朱懷義，王耀光，竇子信，由呂充任團長。昨據該團人員語記者：該團組織之發起，在二年以前，而正式成立，則在四個月以前，因呈請中央宣委會備案等手續，遲至上月（十月）十三日始由津到平，在平向各黨國要人如黃郛氏有所接洽，宣傳之責任，在漢勾留約五六日後，即往四川重慶轉成都，再入西康，到達西康後，將作一二月之留住，宣傳工作，報告中宣會，將沿途考察所得，及此行之唯一目的，再行前進，在攀登喜馬拉雅山之最高峯，惟經濟方面，甚感困難，故沿途車票船票費，均須請各機關代為免除云。

調劑農村經濟

湖北航政處 減低土產運費

每噸最高額為六元 呈准建廳即日實行

湖北航政處，自接管內河航輪後，即盡力設法運輸土產來武漢，茲為調劑農村經濟起見，特規定由內地至漢之下水貨物，比由漢至內地之上水貨物，減輕運費一半，如由漢至天門，每噸九元，天門至漢，則每噸四元五角，運費均依客票倍數計算，原屬公平，茲該處考慮本省轄境遼闊，一切土產，均以漢口為出口中心，於是距離漢口較遠地區，輸出貨物，須担較鉅運費，而運輸時較久，致到漢後成本加重，往往不能與漢口近郊各鄉農產品競銷，或竟至虧損，故遠處農產，難於暢行，惟農產品在產地價值，大致相同，如仙桃之棉花，與沙洋棉花之成本，即田價勞工肥料租賦等，無甚差別，待運至漢口，市價亦無二致，而沙洋棉花之運費，則比仙桃為高，即少得利潤，以藕地樊城等地而論，相差愈鉅，從政府立場觀察，對于遠地農村需要救濟，現已呈准建廳，規定自內地至漢口運費，每噸最高額為六元，如岳口則仍為六元，沙洋原為八元一角，則減為六元，藕池前為九元，今亦減為六元，而漢口相近各地，以前規定不及六元者，則仍舊，並不增加，將來宜昌老河口開班後，亦不得超過六元，庶使全省農產，輸運至漢，可得均等機會利益，在經濟方面，必得良好影響也（日日）

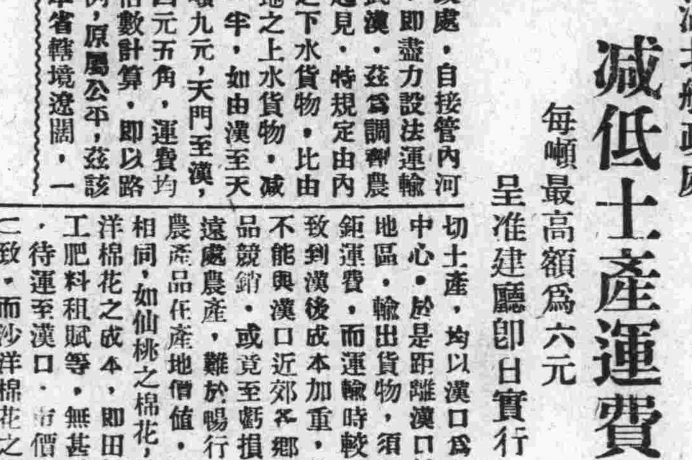

繞場情形

省府市黨部 會審新聞紙登記

鄂評社意圖詐財註銷登記

漢口特別市黨部，昨（二）日派員會同湖北省政府代表，舉行漢口市新聞紙雜誌登記第九十二次審查會議，決議事項如下：討論事項：（一）省府代表提：據市政府查復鄂評通訊社發行人向寶利火車公司梁明福詐財一案情形，檢同證件，及法院刑事判決書，請核辦等情，應如何辦理案，決議：查該社發行人以新聞稿詆毀他人，構成虛偽誹謗之罪，業經漢口法院處罰有案，乃該社復於本年十月三十一日第一七二號訊稿發表，「齊奶奶倒貼汪少祿」一則，措詞淫穢，跡近誣衊，其平日所發訊稿，亦多不當，且未依法按期送審，應依法註銷其登記，制止發行。（二）漢口猛進體育周刊社，呈送登記書表，聲請登記案；決議：經查該社每周刊行小冊一次，偏重體育消息，並有相當經費，其組織亦無不合，應准轉送復核登記。（三）漢口大華日報呈送登記書表，聲請登記案；決議：經查組織尚無不合，並有相當基金，應准轉送復核登記。（四）市黨部代表提：據中國逐日新聞社呈報停止發行四星期，應否照准案；決議：姑准備查，自十月十二日起，惟該社向未按期送審，殊屬不合，嗣後如再玩延，定即依法視為發行之廢止，註銷登記。（五）查人道周刊，全民周報，東方週報，漢口楚報，新婦女報，中國新聞通

總部派差輪 運湘鄂廠商赴贛

參加會員均實行新生活 定於今晚起程

湘鄂國貨廠商聯合會，赴贛參加國貨展覽「業經呈准三省總部，派遣差輪，免費載運該會會員，及展品赴潯各節，已誌前報，茲悉總部長安差輪定於今（三）日下午六時，由漢口招商碼頭啟椗，該會昨特通告參加各會員，務於今日上午十時，各將貨品運上差輪，各廠會員，則期於下午五時半一律着新規定之抗日呢制服，持該會所發乘輪證登輪，否則拒絕，運去貨品，以已填報出品書者為限，多運如被沿途扣留，該會概不負責，湘籍會員，亦於今午，由湘鄂車抵徐家棚，即轉差輪同往參加，所有免稅證，減運單，均已辦妥，聞該會此次出發，對於會員訓練，極為注意，除規定制服會員旗外，并印發新生活須知及會員公約，以資共守，違則開除會籍，以重團體紀律，該會指導員林榮葵，亦將於日內赶往主持云。（華中）

呈備核。（華中）

祈禱和平會 蔡甯定期舉行

張羣昨宴蔡氏

羅馬教皇駐華代表蔡甯總主教，以我國連年迭遭天災人禍，本年水旱災情，尤屬奇重，特定本月四日下午二時，舉行祈禱和平大會，並通知各地教徒，為中國助賑，我政府當局，對蔡氏此舉，極表謝忱，省府張主席特於昨（二日）午假金城銀行歡宴蔡氏，及湘鄂兩省各主教，隨從秘書于斌，韓李各司鐸，何主任亦定今午設宴歡迎，聞蔡氏定六日乘輪赴九江云。（中央）

省府令各縣 嚴懲抗稅豪强

先行錄令佈告以資儆惕 如仍藉抗繳准拘案懲辦

省政府前據報本省各縣田賦，大戶抗納，幾成習慣。茲為整肅田賦起見，昨（二）日分令責成各縣長，切實催納；如有豪强，仍蹈抗繳者，准予拘案嚴懲，茲錄其原令如下：「據報本省各縣田賦，大戶抗繳，幾成習慣，節年積欠，任催罔應，直將應納之賦稅，視同豁免，究其原因，皆由豪强巨室之家屬，藉勢以不完稅為應享之權利；而征收官吏，懾於威勢，多為優容。因此刁風益長，不知人應有納稅之義務。反以抗稅為光榮，惡習相沿，若不厲行改革，尚復成何事體！除受災區域，節年積欠，業經明令蠲緩，及本年災情較重地方，得予酌辦外；其餘新舊賦額，應即責成各該縣長，認眞辦理；并錄令佈告，以資警惕！如有仍舊抗繳者，准予拘案懲辦，用戢刁風，而裕賦政」（日日）

省府嚴令各縣 禁屠宰耕牛

湖北省政府以屠宰耕牛，有干禁例，除武陽漢三鎮暨江陵縣屬之沙市，宜昌縣城市，襄陽縣屬之樊城，光化縣屬之老河口等各大商埠，或因華洋雜處，或因回漢雜居，牛肉為尋常必需食品，事實上不能禁止，准由管轄各局所，徵收屠牛稅外；其餘省內各縣，暨上列七縣市之鄉堡，仍嚴行禁止，特通飭各縣遵照云（益世）

土地估價規則 民廳草擬

民政廳為謀積極整理各縣土地，除擬設立各縣土地整理委員會，及草擬整理各縣土地規則外，刻復草訂各縣土地估價規則，俾實施整理土地時，得以消弭糾紛，進行順利云。（導羣）

武昌人力車工會 成立籌備會

武昌縣人力車業工會發起人鄢鵬程等，呈准湖北省黨部發給許可證書後，旋於昨日假省黨部大禮堂，舉行推選籌備員大會，當經全體發起人推定劉云亭，沈震，李用康，錢覺，陳宗祈，吳公壽，吳桂林，鄢鵬程，徐正清等九人，為籌備員；並定於下星期假省黨部會客廳，開第一次籌備會議，討論該會以後一切進行事宜。（華中）

軍事官佐服裝 應分期更換

三省勦匪總部，昨令三省各軍事機關部隊，以各軍事官佐服裝，前經規定兩季更換，上季以五月一日，下季為十一月一日，分令遵照在案，惟為時既久，各級官佐，均未按照規定辦理，致更換之期紊亂，實屬有礙軍瞻，茲特重申前令，仰即遵照辦理，以期適合云。（導羣）

社會新聞

從珞珈山上滾下 服毒後唯求速死
董世臣失業灰心典衣購毒 農人發現但貽乃姊萬言書

武昌人董世臣，年三十九歲，生性戇直，粗通文理，歷充各機關雇員錄事，惟不善於交際，隻身自持，拘束終年，去歲董由某禁煙機關退職後，賦閒迄今，謀事無成，蓋董既無父母伯叔，又無妻室兒女，年餘以來，住食無着，生活已臨絕境，上月二十八日，董因窮極莫救，頓萌輕生之心，遂將其所着之長夾袍一件，當洋五角，私購鴉片烟一小盒，在武昌珞珈山上，吞服自殺，以了殘生，當吞烟之後，惟恐毒性輕微，不能致死，

▽▽▽由山上滾下

以求毒傷併發，易於絕命，當董滾下山後，有農人錢四伢，見董奄奄於其山邊，扶起詢之，董不能言，但僅給以遺書與錢，農人轉請某甲讀閱後，始知其為服毒自殺，遺書致伊姊陳董氏者，陳住武昌胭脂山，由某甲通知於陳，陳赶往該處，董巳絕命，董之遺書，洋洋萬言，大致描寫世態炎涼，人情冷暖云。（省政）

農民各取所需 行竊並非結夥
武昌東湖門殘磚被盜用 抓獲五人判刑四月

武昌大東門外，約二里之舊有東湖門，頹廢僅土堡，一坏隆起，原可用作要塞線防禦工事。當民一八之春，鄂之主軍政者，並於其間置有鐵絲網，去歲湖北建設廳興修汽車路，因

此門磚石 頗合作橋梁材料，曾經於不毀損防禦工事之限度內，掘取並許磚石，以供橋樑之需，斷殘磚石，堆置旁近。附近居民，見殘磚可以修補牆屋，填築塘樓，磨礪刀鑊，不免

生心取用 令秋農事之暇，有人竊作私用，見者即紛紛效尤，日前武漢警備旅第二團，開赴魯家巷地方舉行野外演習時，部隊行經湖門，瞥見農民數人，正在竊負城磚，部隊長官，以該犯等膽敢

偷竊公物 當即拿獲吳正順，張先覺，張東伢三名，帶回團部，呈解武漢警備司令部發交軍法處審理，經訊得三竊犯彼此皆不相識，知非結夥行竊，因各有所需用，各

幾塊磚石 屬實，警部於訊明之後，以竊盜公物，原干法紀，但吳正順，張先覺，張東伢等之竊取東湖門城磚，實因居近東湖門偶有私用，圖一時之便宜，順便取携，並非

甘居下流 專心竊盜，上項磚石，多巳斷殘，在公用上雖非絕無價值，而其用實微，審酌此等情形，該犯等所竊盜公物罪，皆有於法定刑內酌予減輕之原因，姑依刑法規定，從輕各處有限徒刑四個月云。（導羣）

騙賣少女作妾案 偵結提起公訴
青年女壻原來是假 眞丈夫竟是老頭兒

吳漢卿（即梁漢卿）劉胖子（即張胖子）住本市長勝街丁家巷十二號，與金選望比鄰而居。金有一女名金和，芳年十八，待字閨中，金夫婦愛若掌珠，平日因常見不良婚姻所演怪象頗多，故對金和字人，甚為認眞選擇：蓋恐受騙也。詎料人心險詐，偏受其騙，

替看假婿 吳劉等即伴與親近，暗懷鬼胎，謂有張家子十八歲，現在武昌讀書，人財均好，堪配合愛。同時並使出沈長子，龍胖子，陳楊智，梁吳氏等，極力稱贊。金選望以此六人，非鄰即友，諒不致受欺，乃以看看女婿為決定。次晨，吳等以龍胖子之子，扮作學生，金夫婦一看即對，婚遂許。

騙賣作妾 許婚以後，即於去年三月間，由吳漢卿，劉胖子等在金家將金和引去，接往仙桃鎮鄉間，以二百六十元之代價，賣於張惠元為妾。張年四旬，性好漁色，白玉既玷，女則失去拒抗力，張因老於此道者，生恐女遁，日夕無形監視，不令出門一步，深閨異地，日惟狂哭高罵，終不能擺脫其樊籠，至今一年有半，金選望雖亦思女，然不知女已被騙作妾，曾數度向媒人接女，均被巧言推諉，亦不料有他意存焉。

控訴法院 最近金選望因聞得女兒被騙賣於仙桃鄉鎮間張惠元作妾消息，復以言語向各媒人刺探，有者推諉謝近，有者言語支吾，遂以妨害家庭等罪控吳漢卿等六人及張惠元於漢法院，由檢察處偵得其隱，分別提起公訴矣。

名義上的丈夫 怕戴綠頭巾
捉姦竟遭毒打 七分局解法院訊辦

孝感人李賢相，年三十六歲，住淸芬二馬路九十九號，前操猪縣生意，生活頗稱裕如，與漢陽籍婦人朱劉氏，勾搭姘居。近因營業不佳，以致破產，竊跑金蠹，流為拉貿易人力車，維持生活。詎料朱劉氏，素具虛榮心，豈肯作車夫之妻，遂萌另謀生路之心，改操秘密賣淫生涯，以李作名舉丈夫，加戴綠頭巾。李雖窘迫，亦不甘作此無恥之事，籍維生計。於昨晚八點多鐘，有居住漢陽鐵廠之黃陂人蕭朋卿，被該婦勾引作入幕之賓：李一見之下，醋心勃發，挺身捉姦。該婦羞腦成怒，以李干涉自由，並破壞生路，當唆使臨術丈夫蕭明卿，將李扭住，拳足交加，施以飽打，故李頭被打破，鮮血直流。當經該地九崗崗警龔述坤，將雙方男女三名口一併帶至公安七分局，訊出以上情由，即備文移解漢口法院究辦云。（漢口）

姘頭反目 男子拘留

孫蕭氏，年三十六歲，黃陂人，住木蘭宮八十四號。前與大江家院八十一號，牛皮行王吉安相識，該氏家中之戶口，均係王名，氏即與王姘識，已非一日。日昨因細故口角，雙方吵鬧不休，該氏即請王某加暴。經七分局三線邏警高文卿，帶局，經訊該局以王某加暴於人，處拘留二日以儆云。（訊雷）

尊閫稍具姿色 設仙人跳騙局
約友打牌指為通姦 遇瘟神巧計成虛話

漢陽人吳傑，年約三旬，住百子後巷五十五號樓上，在居巷五福里三合煙窟當煙猴子，月入甚微，實難維特生計。其妻劉氏，年與吳相若，稍具姿色，吳視為奇貨，遂巧設

▽▽▽仙人跳 騙局，於前晚八點多鐘，內新華旅館，開三十號房間，書請客條一張，邀請友人段有才，赴旅館竹戰。段接請條後，以吳與伊前有同事之誼，當如期赴約，俾便竹戰。適吳借名邀請其他友人，出外而去，斯時段在房中，與吳妻劉氏，同在一房閑、段欲去不能，坐約半小時之久，吳由外歸家，指段與妻有

▽▽▽曖昧事 竟誣為通姦，將段細綁，比即邀伴約多人，言送往官廳懲辦，並將妻子劉氏，打罵一頓，掩人耳目，復由第一二者出面調和，希圖詐詐金錢，比由某機關公務員偵知，即欲將吳送往公安局，吳無法再不滋事。云（德化）

本市前晚兩小火警
△△△

仁仁堂 本市大智門口，仁仁堂國藥店，昨（一日）晚四時，不知因何陡然發生火患，一時煙霧迷天，火光四射，當特三區消防隊及各保安會迅速趕到，猛勇灌救，祇燒毀該店三樓，幸未演成巨災云。（益世）

朱永康 本市民生路一百三十八號，朱永康百貨商店，於日昨（一）日下午十一時許，其三樓所放之穉窩被絮內，忽然起火，一時煙霧漫火，光四射，各消防隊救火汽車聞警趕出努力灌救，得以撲滅，僅燒去三層樓一部，火咱朱振廷，（應城人）年三十八歲，嫌疑犯丁永祥，學徒王昌興，沈福星，當被三十一崗崗警樂玉成帶回六分局訊辦云。（光聲）

風流韻事 弄得滿身糞臭
厚生里狎客妓女相爭 老鴇兒惡作劇

昨晨七時，本市中山路厚生里，有一男一女，滋鬧不休，該男子滿身糞穢，異臭薰人，當被該管公安七分局十二崗崗警王民生帶局，據該男子供稱：名劉明卿，年二十二歲，武昌人，住武昌八卦井十六號，今晨我因事經過厚生里，被妓女楊雙喜，拉至其家，歇宿之間，搜去我洋二元，我向他索討，該樂戶老板，以糞汁淋諸我身，帽子污壞，嗣據妓女楊雙喜供稱，年二十一歲，湖南人，住厚生里十八號，我與劉明卿講定四角錢開門，已伏侍過他，他不肯走，誣我拿他錢，將我打傷，各等語，該局訊明後，以其當街鬥毆，即各罰洋二元以儆。（國光）

惠羅神效治癬精

唯一治癬之特效藥 專治乾癬濕癬風癬狗癬脚癬髮癬牛癬牛皮魚鱗荷葉紅雲紅葉紅雲紅苔一切頑癬無論遠年近發均能斷根誠聖藥也 漢口民生路惠羅大藥房發行 武漢各大藥房均有出售

小兒回春丹

廣東三多軒老藥房 老舖漢口四官殿正街 支店漢口大水巷正街 電話 三二五三三

最華貴的禮品 當推啓文絲織掛屏

本廠選用上等蠶絲 精工織造絲織風景 五彩花卉 名人字畫像片 點綴於客堂寢室之中 雅俗共賞華美無比 又經濟 又美觀 尚有自造美術鏡框 式樣別緻 定價低廉 現在武漢兩分行聯合

大犧牲照碼七折

新出品湧到 歡迎參觀

上海啓文絲織廠漢口總行啓 武昌分行—新武昌路一二六號 行址—交通路中電話二三九〇七號

西式洋房及空地皮 廉價出售

今有特三區鄱陽路距離太平路二十四丈地位空地皮減價出售對於建築住宅或寫字間合式內中有二十八方三十六方不等分開出售地位朝西又有一地位西式房屋連地皮一棟出售門面寬大內有大小房間同共八間售價一萬八千元地點適交路便利年入利息超過百分之一強如合意者請至特三區五碼頭江邊亞細亞內四平洋行向依凡諾夫君接洽可也 義華產業公司 電話二三三九零九

辰州神醫 胡天一

三法移病 由滬到漢 親自應診

本醫生悉心研究軒轅眞傳移替摸三法療病專治男女內外希奇怪症肺癆吐血胃腸膨脹遠年瘋癱內外痔漏小兒驚瘋婦女隱病文武癡顛冤孽纏擾諸醫束手之險惡重病均能按法療治不用針藥均用移替摸三法療治痛苦全無移病於禽獸之身化險為夷 各界患有疑難重症請臨試之立能剷除病魔永遠不發 寓五族街中央大旅社門診上午十時至四時一元二角出診下午四時至六時五元遠路議另

廣濟醫院

德國獅牌注射金針 六〇六 價廉二圓 包治男婦新老 白濁斷根

橫痃魚口當日內消 九淋白濁一針斷根

本院專以新法無痛包治男婦新久花柳內外各症如患 **梅毒** 無論新舊用最新科學治療保險斷根 **淋濁** 無論男婦急性慢性者數日痊癒者十日斷根如不斷根加倍還洋 **下疳** 魚口便毒未潰者當日內消已潰者指日收口 **斷根** 本院保證斷根決無後患 **橫痃** 無論梅毒風濕血瘀速來本院用最新注射一針保證 **骨痛** 本院並備有男婦內外各科各種注射新藥專以金針註射無絲毫痛苦德國 **六〇六** 及 **九一四** 價一律廉每針二元 病者幸勿忧延自誤 （地址）廣益橋沙家巷對面

上海精大廠出品的 飛機牌手電筒

特殊優點

製造精良 放光準確 開關保險 家常旅行 黑夜防盜 批發另沽
耐用省電 裝璜美麗 能免洩電 購備咸宜 危險概免 價特便宜

漢口總經理處永孚電料行 總行保成路厚福里電話二一七四三號 分行漢景街坤厚里電話二一四四一號

程帝謙與尤冬英脫離夫妻關係啓事

敬啓者鄙人於本年二月間在樂戶家贖娶妓女尤冬英為妻詎知過門以來不安於室野心浪蕩遂于是月乘不備之際將衣物首飾等件私行捲逃幸公安第七分局警士盤詰帶署令鄙人領歸由此夫妻情感不諧請憑律師證明雙方脫離夫妻關係恐未週知特此登報愼重聲明

劉映光緊要啓事

本月二十四日公渡江遺失皮夾一個內有武漢警備部2893號通行証及省會公安局偵緝隊隊員40號符號各一枚除呈請補發外特此聲明作廢

萬宗周

辦理華洋訴訟民刑訴訟及一切法事律件 事務所武昌蘭陵街康平里三號

鄂豫陝晉總經理 漢口美豐電器行 地址民權路市中 電話三一〇〇九

潤膚美容劑

孩兒面

本劑製法新穎，含嫩膚素潔白素，塗用之後，皮膚柔嫩細密，風日不侵，不起皺紋，而且潔白自然，即不施脂粉，已覺秀麗天成，為最高貴之化裝品。

上海中法大葯房發行

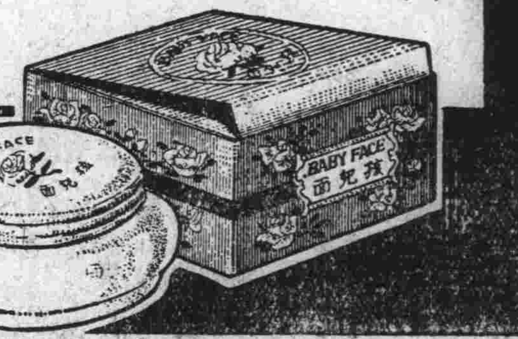

馬王廟中法大藥房總代理

漢口 鴻昌行

△特三區江漢路二九號▽

電料　五金　玻璃

△電話第二三九八五號▽

本行專辦　大小五金
軍用電話　時新唱機
新式浴盆　家常用具
無線電機　收音零件
如蒙賜顧　極表歡迎

華商賽馬分會

定於十一月三日四日十一等日舉行賽馬

小馬票由一千〇〇一號起每號二元每日開兩次　會所電話二二四三八　馬場電話三一〇一四

萬國體育會定於即日舉行賽馬

本會搖彩票每天開四次每張一元定號整票每張四元每月於二四六八等次開獎獎金甚大本會管理處及各彩票店各經手人處均有出售購者從速

漢口四川商店廣告

啓者本店自開幕以來所售銀耳參燕等品荷蒙各界賜顧均以價廉物美相讚許近日紛紛函詢或面詢貨價是否與前一律茲特鄭重聲明本店所售銀耳係由川省自己山所產直接運漢照山價發售價目比衆格外公道

為酬答顧客起見永遠廉價售並不增加分毫參茸燕桂等品亦係由產地直接運漢守價克己並備揀淨燕窩潔白無毛服用便利兼售川產竹參

為素食者清補之妙品冬蟲草是患虛癆者之救星外埠函購郵局寄奉貨價不合包退回換

◎地址江漢路三分里對面　自動電話二一二九五號

洗帽大王　眞正小呂宋洗帽商店廣告

（洗染部）（售帽部）

專家洗帽與衆不同市上影戤頗多惠顧諸君請認明（眞正）兩字庶不致誤洗染中西服裝價目克己

自運上等呢帽緞帽（廉價發售）式樣新穎美觀爲競爭起見務求薄利主義歡迎參觀此昭大信

地址湖北街漢潤里對過金城里樓房十三號

△代售上海民華廠紡綢雨衣駐漢經理處▽

中國政府註冊　假冒必究

德國五福牌糖精

漢口總經理處　保豐西藥號

（地址）漢口昇平街

（自動電話）三三五八九號

平漢鐵路行車簡明時刻表

民國二十三年七月一日實行

72 混合車	64 普通客	62 普通客	52 普通客	42 普通客	44 普通客	22 快車	2 特快	北上列車	站名	南下列車	1 特快	21 快車	43 普通客	41 普通客	51 普通客	61 普通客	63 普通客	71 混合車
每日開行	每日開行	每日開行	每日開行	每日開行	每日開行	每星期二四六由漢口開	每星期一三五由漢口開				每星期一三五由北平開	每星期二四六由北平開	每日開行	每日開行	每日開行	每日開行	每日開行	每日開行
17.45	7.40	9.40						開	漢口玉帶門	到						7.30	18.12	12.25
18.22	8.00	9.57						到	漢口大智門	開						7.13	17.53	11.48
19.02	8.20	10.22				23.00	23.50	開		到	18.10	18.35				6.48	17.3[illegible]	11.08
19.13	8.30	10.52				23.10	24.00	到	漢口江岸	開	18.00	18.25				6.38	17.23	10.57
19.43	8.35	10.37				23.20	0.10	開		到	17.55	18.20				6.33	17.18	10.27
20.44	9.25	11.21				0.05	0.55	到	橫店	開	17.16	17.39				5.49	16.28	9.26
20.59	9.30	11.23				0.07	0.56	開		到	17.15	17.37				5.47	16.23	8.49
23.19	11.07	12.48				1.35	2.25	到	孝感縣	開	15.57	16.17				4.21	14.46	6.24
23.49	11.22	13.00				1.50	2.40	開		到	15.47	16.02				4.06	14.31	5.54
1.26	12.35	14.03				2.58	3.45	到	花園	開	14.48	15.00				3.00	13.15	4.22
2.01		14.11				3.08	3.55	開		到	14.45	14.55				2.43		3.47
4.03		14.49				4.31	5.18	到	廣水	開	13.29	13.39				1.15		1.45
6.08		16.04				4.56	5.43	開		到	13.14	13.24				1.00		0.11
10.38		18.34				7.44	8.23	到	信陽州	開	10.56	11.05				22.26		19.50
11.25		18.49				8.14	8.53	開		到	10.41	10.50				22.11		18.40
17.37		20.18				9.50	10.31	到	明港	開	9.15	9.23				22.30		15.16
04.02		20.33				10.01	10.34	開		到	6.13	9.20				20.24		15.46
16.54		22.36				11.58	12.33	到	駐馬店	開	7.25	7.38				18.20		12.47
17.44		23.16				12.38	13.13	開		到	6.45	6.56				17.40		11.47
21.06		1.33				14.54	15.22	到	郾城縣	開	4.40	4.52				15.23		8.20
21.56		1.53				15.14	15.37	開		到	4.25	4.37				15.08		7.22
0.21		3.52				16.5[illegible]	17.18	到	許州	開	2.54	3.00				13.18		4.54
1.11		4.07				17.15	17.33	開		到	2.44	2.51				13.05		4.04
5.32		7.00				20.15	20.20	到	鄭州	開	0.15	0.1[illegible]				10.00		23.00
7.12			7.48			21.05	21.05	開		到	23.25	23.25			22.50			20.36
12.20			10.48			23.43	23.35	到	新鄉	開	20.50	20.40			19.50			15.40
13.20			11.00			23.58	23.55	開		到	20.30	20.17			19.35			14.05
18.58			14.40			2.53	2.37	到	彰德府	開	17.29	16.55			15.59			8.25
19.58			15.28			3.28	3.17	開		到	16.54	16.15			15.19			6.48
23.34			17.28			5.21	5.09	到	邯鄲縣	開	14.52	14.13			13.15			2.56
0.14			17.30			5.31	5.19	開		到	14.42	13.58			13.05			2.16
2.40			19.25			6.53	6.37	到	順德府	開	13.18	12.29			11.30			23.40
3.40			19.35			7.08	6.52	開		到	13.03	12.09			11.15			22.40
6.45			21.49			9.00	6.40	到	高邑縣	開	11.10	10.05			9.01			19.39
7.10			21.59			9.10	8.44	開		到	11.05	9.50			8.41			19.14
0.32			23.40			10.39	10.08	到	石家莊	開	9.33	8.22			7.00			16.5[illegible]
12.00				13.50		11.19	10.48	開		到	8.53	7.47		19.47				15.0[illegible]
16.36				16.12		13.25	12.55	到	定州	開	6.37	5.32		17.24				10.10
17.11				16.22		13.35	13.05	開		到	6.22	5.27		17.09				9.3[illegible]
2.00				18.07		15.04	14.34	到	保定府	開	4.45	3.50		15.10				5.4[illegible]
21.0[illegible]				18.22	7.00	15.19	14.49	開		到	4.25	3.35	19.48	14.40				5.3[illegible]
0.08				20.13	8.59	16.54	16.20	到	高碑店	開	2.46	1.53	17.52	12.47				2.1[illegible]
0.38				20.23	9.19	17.04	16.30	開		到	2.36	1.43	17.37	12.27				1.25
4.22				22.23	11.36	18.43	18.08	到	長辛店	開	0.47	23.53	15.25	10.13				21.58
5.22				22.37	11.51	18.53	18.18	開		到	0.32	23.43	15.10	9.58				21.03
6.35				23.25	12.40	19.35	19.00	到	北平前門	開	23.50	23.00	14.20	9.10				19.45

表內各次車時刻係依照鐵道部本年三月聯運時刻會議議決案規定與各路客車時刻在各聯軌站均相銜接

品珍號　鑽石珍珠　啓事

本號始創迄今已屆十有餘年選貨高尚鑲嵌摩登完全具有時代藝術化而貨品定價準確低廉專抱薄利多賣主義用舊收回更有優良兌現辦法且本號售出鑽翠舊件以貨換貨持憑發票仍照原價計算不去絲毫鑲工所以信譽卓著有口皆碑在悠久歷史之中自有品評也

現金收買舊鑽藏翠等物出價比衆從豐

地址後花樓交通路中　電話二一五六五號

國瑞堂壽製戒煙藥酒啓事

鄙人曾供職國軍，因勞吸煙成癮，欲戒無術，得友傳方，配服七日癮除，毫無病苦，戒後且無作嘔，爾南東北各省，服此藥酒，戒斷者，不可勝數，嘗茲政府，勵行禁煙，鄙人，[illegible]，藥料平和，四季宜服，[illegible]，強精補腎，分癮大小，一瓶戒斷，次日倘不見效，原價退還，如欲服戒煙自強者，請速購本牌戒煙藥酒，而嘗試之，方知言之不謬也，恐未週知，特此登報，披露如右

只此一家並無分店在外

總號漢口中山路六度橋上首黃陂街　壽山謹啟

吟雪大酒樓通告

本樓由戴家菴移江漢路聯保里口四層洋樓

電話　本樓營業部　二三〇四四　本樓三樓大喜廳　二三一四四

律師汪澐受任吟雪酒樓常年法律顧問通告

本市吟雪酒樓，原設戴家巷，現移江漢路，營業有年，信譽素著，所有該酒樓一切法益本律師應依法保障之，特此通告

事務所漢口五族街福星里八號

民族文藝
第三期
民族文藝社主編
每星期六出版
通訊處
□本報副刊編輯部轉□

民族文藝周刊　第三期

那一條是我們的文藝路線？

周念慈

就現時一般的文藝路線來說，有代表資產階級的文藝，有代表無產階級的文藝，那麼，究竟那一條是我們應該走的路線呢？個人認爲今後文藝路線應循之途徑，宜就環境的需要，和時代的動向，來決定。

慨自陳獨秀胡適之之流，標榜所謂新文化運動，揭出「打倒孔家店」的旗幟以後，中國的文藝，便進入極端的紊亂時期，同時青年的思想也走上了十字街頭，而徘徊於複雜岔路中；陳胡之流，既已打倒中國數千年的固有文化，而於新文化的基礎，却毫不能有所建設，且二人的見解，彼此又很分歧，因陳獨秀是主張販俄國貨的，遂高唱其共產主義的階級鬥爭；而胡適之則主張販美國貨的，故拍賣其資本主義的自由思想，這兩位老闆，都開洋貨店，而忘掉了自己的立場，所以結果是一方面演出了破壞鬥爭的局面；一方面造成了浪漫腐化的習氣。我們今日平心而論，今日中國社會之所以不能安寧，是由於陳販鬥爭想之罪；今日中國思想之所以不能統制，是由於胡販自由思想之罪；會不爲過！而他們提倡所謂新文化的成績，決不足以抵消其遺害社會與民族的罪惡！

因此，我們要認定；不論資產階級的自由文藝，或無產階級的鬥爭文藝，同樣的都是走不通的路線，我們現在應該高喊着「打倒洋貨店」的口號，而建立我們的統制思想——三民主義的文化——的民族文藝的路線！「完」

秋之話

徐鑑泉

破了這個大的蠢夢
春的綺麗夏的茂蔭
却隨着浩蕩的江水
不停留的向東流滾
沒有客氣也沒瞻徇
一齊去了一齊去了
那可咀惡的蚯蚊蟲
還有你吃人的蒼蠅
樹林中寄生無名的
與那些土穴爬着的
去吧隨着這肅殺之
秋氣也都俱去了吧
看那時光的寶劍在
靜候着你們的軀身
不必畏縮不必這樣
畏縮的不敢前進呵
天際輝煌那宇宙的
大裁判即刻要開庭
在迴光返照中你們
你們意識上是否知
宇宙是個什麼東西
越腥臭難聞的地方
偏作你們的大本營
越汚濁黑暗的處所
你們偏在那里繁生
不知何物叫作罪惡
更還要把那些髒的
毒的疫菌塗染大羣
你們終年窮月究竟
做了些什麼無性靈
無思想能多活一天
便要多活苟延殘生
在你們醉生夢死中
也想到有這麼一個
季候到了要把你們
大包圍大搜勦實行
大屠殺將無地葬身

10-27.1934。改舊作

目錄

那一條是我們的文藝路線……周念慈
秋之話……徐鑑泉
「民國三十年」……傅國虎

『民國三十年』（續）

傅國虎

啓椗後，風平浪靜。每天有愉快的集會，跳舞，播音，電影，遊藝，從不斷歇，一個個像狂人瘋漢，樂不可支，消磨掉漫漫的長夜永晝，遣盡了二十四小時裏所有的煩惱；冗長的海程眞够人厭倦，我可不知道那些船員們，一年到頭住在船上飄在海中，是怎麼會甘之如飴安之若素的；這個問題，有一天，我便提出來問華船長，當我和他在船長室閑談的時候；他說：

「這算甚麼，只要對于事業具有野心，對于前途存着希望，隨便怎樣枯燥無味的生活，都可以覺得興趣盎然了；不然，你們在華拉島上過那種魯濱遜似的孤島生活，豈不要不可終日了嗎？」

「那麼，你自己對于事業具有甚麼野心，對于前途存着怎樣的希望呢？」我問。

他似乎有點變色，而容漸漸變得莊嚴起來，慢吞吞的說：

「我的野心和希望，都是我父親逝世之後所決定的，我年青的時候原住廣東，後來父親在一隻日本海船上當茶房，稍有積蓄，便要我到北平去住中學；高中畢業那年，他因爲工作勤懇，爲人誠實，已經升作船上的買辦，很有幾個血汗錢，可是受了革命思潮的渲染，覺得買辦近似洋奴，應該打倒，並且深刻明瞭帝國主義者經濟侵略的厲害，便藉故請假回國來，自己組織一家航業公司，購買三艘大船，專駛南洋，打算爲祖國航業殺出一條血路；又鑒於人才缺乏，便叫我在商船學校畢業後，自費到英國去研究航海，直到大戰爆發那年，我在英國的航海學校以第一名畢業，得到英國政府許多榮譽獎狀，我心裡高興極了，滿指望歸國後儘力幫助父親切切實實幹一番偉大事業，滿足他老人家二十幾年來對我的期望，可是突然接到公司的電報，說父親在赴南洋途中，被日本潛水艇襲擊，船沉身歿，接着又得到公司電報，說三艘海船也先後被日本潛水艇擊沉了；我得到這些噩耗，登時急得暈倒在地，經同學們施救和勸慰，才漸漸甦醒。

「經過這次嚴重的打擊，我對於事業更加奮勉，立誓要替父親報仇，完成他的遺志；歸國後，雖然大戰使國家經濟困難萬狀，我仍是四處奔走，拼命的籌集款項，慫恿政府興辦一個大規模的郵船公司，我以不屈不撓再接再厲的精神，終於達到了我的目的，立刻就在國內大造船廠裏，依照我自己的心得設計，建造五艘頭等郵船，定名中華中山中央中正中興，成立之後，賴政府的維持，同胞的愛護，和公司同人的盡職，同時，又正當大戰末期各國精疲力竭的機會，眞是一鳴驚人，稱雄於世界；於是一方面以營業收入儘力增造船隻，一方面儘量收容戰後失業的民衆，施以訓練，我自己也以身作則，自任中山號船長；現在已經成爲世界上數一數二的郵船公司了；我們仍在繼續的謀發展，務期達到盡善盡美的地步，打倒日本帝國主義者在海洋上的勢力，發揚中華民族克苦耐勞的優秀精神，這便是我的野心。

「至於我的希望，倒是一件很可樂觀的事；我有一個十二歲的女兒，去年在小學畢業後，便跟隨我在船上研習功課；她很聰明，很強健，有魄力，而且口才伶俐，我打算從小就把她訓練成一個能幹的海員，所以每天教給她航海所需的各種科學，並且指導她在船上實習，一年來住在船上航行各地，使她的智能差不多可以抵得一個高中學生了；眞的，旅行實在是一種最完美的教育方法；她會五國的語言文字，能够帮助我招待外賓，幫助我料理事務，滿船的職員水手們都很喜歡她，喚她做「小船長」；如果我盡力把我所學的教給她，十年之後就可以成爲一個最優良的船長了；你想，十年之後將有一個打破世界紀錄的青年女船長，該是多麼值得高興的事！這便是我的希望。」

話還沒有說完，一陣清脆的歌聲裡，小船長來了，笑嘻嘻的朝我點點頭，問她父親：

「！這位先生是誰？怎樣稱呼？」

「這位先生是大戰時候我國駐在歐洲間諜隊的隊長；喊叔叔罷。」

「不！」她搖搖頭，有點羨慕的神氣：「喊隊長不是很好聽嗎？」

（四）

從香港出發後，才漸漸有了初冬的寒意；到了祖國境內却望不着祖國的影子，只見天際浮雲漂渺，鷗鳥翩翩，越發惹起遊子思家的念頭，逗出旅人綿綿的愁意，幸虧天眞美麗的小船長時常來說長道短，問我經歷的厄難，講她自己的抱負。有時還一塊兒去看喧鬧的機械，精妙的儀器，口講指劃，樣樣得懂，想不到她那小小的腦筋裡竟裝下這許多見識；糾纏着，嘻戲着，忘記了一切瑣瑣屑屑的事情，祇恨日子太短，霎眼即過，不够我們暢談，夜闌人靜，彎月斜掛在天涯一角，我們坐在船廊裏，靜觀這冬夜的清澈景色，海風拂面，帶有絲絲煖意，祖國氣候，着實宜人；興來時，奏起洋琴，憑欄高唱，雖沒有遠山深谷的回響，却合着浪濤嘈雜的節奏，直到倦意襲上心頭，才互道晚安告別歸寢；如若遇着詩人，他一定要問我們的生活是人間天上了。

由箱子裏檢出五十幾張照片，都是從前在歐洲時自己拍攝的景物，彙成一冊，倒也蔚爲大觀，一張張加以詳細的註釋，並且在第一頁嵌上我最近的戎裝照片，預備明天離船上岸時，贈給小船長留作紀念；歲月匆匆，在船上已混了二十三天了！往事如煙，前程似錦，僅僅新交一星期的小朋友，等地球再旋轉半圈，我踏上祖國土地，便要分道揚鑣了。

在這一個星期之中，我簡直成了小船長的家庭教師了；其實我們是互相教着的；我告訴她許多軍事知識：怎樣放槍，怎樣騎馬，怎樣偵察，怎樣掩蔽；告訴她許多野外露營的常識：怎樣支搭營幕，怎樣避風防雨，怎樣烹調食品，怎樣獵取山珍；告訴她許多冒險的故事和忠勇的史實，這些，有的她筆記起來，有的繪成圖畫，清清楚楚，有條有理；她告訴我怎樣辨認星象，怎樣用羅盤針，怎樣測量經緯度，怎樣在霧中航行，我也詳詳細細的抄寫在筆記簿上，編成一本航海的講義。——我們這些教材，絕對不是書本上或教室裡所能有的，而是由經驗得來的。

除夕，船上到處都是賀年片，五彩繽紛，鮮艷奪目；小船長也送了一張給我，是她自己精心繪製的，附着她自己的肖像，別緻而且藝術，我把牠貼在日記本子上，收藏在隨身的提包裡；七點多鐘，她邀我一塊兒到舞廳去看電影，一共三部片子，都是國產有聲的，比較從前進步得多。一直到夜深才映完，銀幕上現出「恭賀新年」的字樣，播音機大聲報告：「現在是正十二點鐘，馬上就要換一個新的年頭了！」

三三牌
本廠空前創製
各種大小
全幅印花被單
○質地柔軟 ○色澤文雅
○圖案新穎 ○富麗大方
上海華安織造廠
漢口支店
地址 江漢路中市
電話 二四九二一

（新開）
杏花春
酒家
本號直接由紹裝運
陳紹美酒
遠年花雕
零甍出沽
其味之醇厚香甜與衆不同且飲酒之後絕無口渴腦脹之弊
新張伊始定價極廉
並設雅座足供憩飲
如荷惠顧竭誠歡迎
交通路生成南里二號　電話二二二四一號

君欲安全戒煙麼？
請服久著成效的
富強戒煙大補膏
漢口大生製藥社發行　中山路生成南里十七號

彭仙儀牙科醫局遷移啓事
本醫局向在江漢路滋美樓上設立十有餘年現已遷至本鎮流通巷正街屈臣氏大藥房內照常應診患牙者祈留意爲
時間　上午十時至下午四時星期日下午停診
自動電話第二二三〇一號

瘰癧靈藥

瘰癧即九子痒　初起頸旁　痠硬結核　手按活動　微有痰痛　久必紅腫潰爛　濃水淋漓　甚有經年不愈　日久漫延　病成無救　如服他藥　亦難生效　而束手無策者　惟服「四明瘰癧丸」最爲可靠　堪稱全球特效靈藥　因丸中含有多量新生活素　及結核症內消良劑　服後就能培元固本　益体補虛　化痰加血　活絡養陰　無論新起久患　均能立起沉疴　輕者一二瓶立效　重者四五瓶痊愈　潰者生肌收口　未潰結核內消　愈後斷根　永不復發　每瓶二圓　外埠寄費加一
上海四明製藥公司監製發行

白帶經靈丸
治婦女赤白帶
特種之靈药

婦女白帶，多由發育不良，下部体虛或房事過度所致，若不急治，久必腰痠腿軟，面皮肌黃，帶下淋漓，積久成癆，「白帶經靈丸」含有多量新生活素，及調經止帶要药，服後就能立止赤白帶下，與有四大奧進之功，確切斷根特殊之効能，
價目　大瓶　售銀弍元　小瓶　售銀壹元　外埠函購　另加寄費
武漢經理　中山路生成里　海國春大药房　代理　民生路中市　惠羅大药房
上海四明製药公司發行

摩登照相室
正式大開幕
大犧牲　祗有一月
拍四寸照相　一元二張　贈送十寸放大一張
拍六寸照相　一元半二張　贈送十二寸放大一張
拍八寸照相　送十八寸放大
拍十二寸照相　送二十四寸放大
十一寸　彩色藝術照相　一元一張
布文紙　四寸照相　一元六張
十寸　皇家味紙美術照相　一元一張
二十四寸放大照相　三元一張
地址：湖北街愼源里口（華興公司對門）

廣東 仁和軒
立止久咳散　心胃氣痛散
專門醫眼
廣東 榮孫氏
代刀 脫眼膜散

此散不用針刀　能脫一切眼膜
[illegible]

萃光照相館
本館專精各種藝術照相
長片轉機特別快機一應齊備
地址武昌黃鶴樓　電話四一六六八號

謝子壬年醫寓
武昌武勝門內馬道門街十七號

大同白報

律師[illegible]敬受任星記大中華藥房方務觀君常年法律顧問通告

嗣後如有侵害該藥房權利及方務觀個人一切法益者本律師依法保障之
事務所八元里十三號

指路明星

▲失時者應找出路　得時的也要乾心▼

鄙人遍遊南北名山巨埠訪道結緣設硯津滬洋歷數十年之經驗凡評斷世人成敗利鈍進退吉凶數計萬千無不言中奇中今洋天災人禍浩刼臨頭世人迷夢途中進退維谷鄙人不忍入目抱道醒世藉星相學挽救人心片言絲語指引迷津英雄得其進步名媛安心納福今特揚名一月專替此報來問津律祇收五角以普濟人羣務望各界仕女早臨一決必有精確的貢獻

▲現寓生成南里六十二號美隆號內右邊靜室候

大相士道中逸人相命館啓

贊揚小糊塗

哲理　相命　驚奇　邁俗

小糊塗先生是一位大預言家在漢口設硯有長久的歷史對於哲理論相推命有極精確的批評所以名噪滬濱遐邇皆知余等服務軍旅往來武漢久耳盛名無暇訪謁日前有事偕友數人趨館問津此評令人驚服經過研究歷歷如繪令人悅服誠佩實近時星相界中傑出人材況先生素懷淡泊相命合參慶潤一元尤爲難能可貴凡我同胞屢求相命不驗而受欺騙者速往一談方知余等言不虛僞也

寓成南里新三十號

贊揚人　周潛庵　趙叔筠　許吉祥　張超伯　石青陽　楊嘯天　徐樹南　宋鶴庚　同啓

鐵筆豪相命館通告

敬者鄙人在黃鶴樓禹碑亭內設硯已數十餘年各界人士早以盡知而每日過從相訪者絡繹不絕茲因該樓改修爲武昌公園將禹碑亭拆除如是鄙人即遷移南邊彈子房側面坡下每日照常候教如各界人士問前程吉凶妻財子祿文武升運之事不決者請至敝館一叙鄙人俱以直言相告決不謬論也

星相家鐵筆豪謹啓

肺務救星　星記大中華神效止咳丸

當時止咳　不效退洋

無論久咳新咳乾咳痰咳寒咳熱咳血咳癆咳服丸二粒當時見效輕咳一瓶痊愈重咳半瓶斷根患斯疾者請速購服

星記大中華心胃肝氣丸

凡患肝氣痛以及九種心痛服丸三粒當時止痛一瓶斷根神效無比每瓶洋一元

華華綢緞公司開幕大減價贈品

服務社會　薄利傾消　爲提倡國綢增加生產使國人認識國綢起見　聯合江浙各綢廠

二樓舉行國綢運動會大贈賣

各貨成件男女各色俱全　不計成本敬送貴重贈品

各種出品花色甚多售價低廉使購者減輕担負更設犧牲貨又有特價貨大賤特賣外並送精美實用贈品以資紀念爲日不多機會不再祈各界弗失之交臂是幸

歡迎參觀

地址　江漢路後花樓口　電話：二二九三號

中法儲蓄會紀念贈品啓事

中國有限公司

本會呈准財實兩部辦理儲蓄業務，迄今十有六年，以國人之資金，運用於國內，夙荷政府提掖，社會贊許，茲値滿期還本已屆週年，添辦銀行業務，亦著成效，盛況駢臻，足資紀念，爰特製備紀念贈品，用答惠顧雅意，凡自十月一日起，在銀行部一次存入定期存款自一百元至一千元訂期一年以上者，概按週息一分計息，再另加贈摩登手錶，時式掛錶，紀念皮夾，在有獎部開戶儲蓄者，亦奉贈皮夾手錶等精美物品，以示優待，如蒙 賜顧，毋任歡迎

贈品辦法

定期存款

洋一百元……贈紀念皮夾一枚
洋二百元……贈有駿老牌火車掛錶一枚
洋三百元……贈新式跳字掛錶一枚
洋五百元……贈上等手錶一枚
洋一千元……贈摩登手錶一枚

函索章程請指明稱類以便檢奉

營業種類

（一）各種定期存款（二）活期存款（三）國內匯兌（四）各種押款放款（五）移息加儲定期存款（六）各種貨款（如救濟失業貨款復興農村貨款均在籌劃中）

漢口總分會謹啓　三教街三十二號　電話二二八二四

何弘仁鵝毛管眼藥散緊急通告

注意　明朝創業　天下第一

緊急聲明

現接廣東敝總藥館何弘仁及兩江總代理誠昌貿易所急電稱有大宗僞藥裝運來漢意圖影射敝藥館牌名推銷魚目混珠易受欺朦爲此特登廣告揭破庶不爲所愚幸賜顧敝館藥品各界人士加以注意購藥必須認明敝何弘仁牌名及李若鈴標記方不致誤也謹此聲明諸希　公鑒

湘鄂兩省總經理李若鈴啓　前花樓小關帝廟十二號　自動電話二二〇六五號

總批發處國康藥房　前花樓熊家巷四十號　兼代理廣東名家有經驗藥品

武昌三鎭各藥房茶葉店廣東什貨店均有代售

肺病的救星

凡肺癆肺炎肺萎肺結核等症皆可於每日服保肺漿三次其功效殊爲神速因此漿係哈蘭士醫生秘製能補肺葉之損蝕能減肺中之微菌誠肺病之唯一救星也

大瓶一元七角半　小瓶一元

總發行所上海四馬路山東路轉角　太和藥房

各處藥房均有出售

漢口堤口正街五洲大藥房經理

回春醫院

本人前在同仁會醫院辭職後即與友人聯辦回生醫院迄七年之久蒙承各界光顧感謝不暇現特另組本院以供病者之需要專治內科外科眼科皮膚花柳科小兒科對于吞金服毒以及產婦人科隨請隨到並備有清潔病室可以隨時住院

院長趙慧敏　院址民權路中市　電話三三二一〇

尋人

劉依芳號劍萍乳名小圃胞弟鑒自你不告而走後家中老母以及姊妹等無不朝夕憂念現在老母茶飯不進你業經憂念成疾兒等自接你由宜昌回信後即來宜地遍尋不得踪影你我手足無事不可從長計議至於你回信所說身病的苦衷據西醫者言無論何病均有挽救方法望你切無執迷不悟一意孤行自誤你的幸福況你年青從未出門此次隻身獨走老母深念生命堪虞萬一你立意修行意志堅決家中人等不但不幸阻難於你並且想成就你的志願如果你中途川資不足或有急需的地方你可寫信告知兒等當盡量幫助只要你將現居地址詳細告知家中以免老母憂慮你的踪跡不明切切爲要

兄依孝依廉白

眞眞淋濁聖藥到漢　安哥那丸

患是病者可以無憂矣

注意　安哥那丸之瓶樣庶免購時有誤

主治　男女新老白濁以及睪丸炎膀光炎子宮炎卵巢炎

白濁一病最是普通亦最難治柏林脫喀而大藥廠威而文醫學大博士曾費十數年之心血監製一種最新治淋濁聖藥名爲「安哥那丸」凡男女各項淋濁無論若何凶險一經服用該丸非特立時見效並可永久斷根誠濟世之良藥也現該丸歸敝行爲總經理本外埠各大藥房均有經售

德商禮和洋行啓

地址漢口大智門　電話二一二〇九

上海銅版鋅版製版所

精製　銅版　鋅版　照相

開業廉價　交件迅速

水塔旁永康北里口（電話二四五九三）

漢華

精製　照相　銅版　鋅版

取價低廉　隔日交件

中山路佑安里第四號　電話：三二六一一號

兒童樂園

第三二期

同胞們清醒罷！
摩登女子的怪現象
給媽媽的信
插畫
我的話
星期日紀遊
詩謡
蠅和蟻
笑林
劉瑾筆記
大孩子播音

同胞們，清醒罷！

劉俊

偶閱兒童樂園第三十期，載有國慶紀念日感言，及國慶日之回憶，不禁動我憂國之心！

因思今日的中國，外受强鄰的壓迫，內苦共匪的紛擾，土地被奪，農村破產，人民妻離子散，各方逃荒避亂者，不絕于道，慘苦的狀況，不忍目睹！而兇悍的日本，在我東北，橫行無忌，殺我人民，如同兒戲，這是何等慘無人道啊！

但是，我們的土地既被其侵佔，我們的人民既被其慘殺，我們能就此息事嗎？想我全國同胞，一定不致於存這樣亡國奴的思想。

我們既有復仇的念頭，必須先將國內的共匪撲滅盡淨，青年學子，要悉心研究科學，發明利器，使國家內面鞏固，實力充足，然後用以驅逐强暴的敵人，不難矣。

但是，現在呢，我們的同胞，却仍是沉睡着，昏迷也似的不知一切！同胞啊，快清醒罷！起來共同挽救將亡的國家，將傾的大廈，不要使敵人得寸進尺，肆其侵略的野心呵！同胞們，清醒罷，清醒罷！

摩登女子的怪現象

王輝揚

現在的一般摩登小姐們，根本就摩登得出奇！怎麼說，摩登得出奇呢？讓我來分別的說罷。她們的頭髮，梳得光光的不好，偏偏要把頭髮燙得像翻毛鷄一樣；旗袍的領子非常的高，幾乎把嘴都遮住了，恐怕她們吃飯多感覺不方便，她們的袖子短得幾幾乎沒有了，熱天穿着還比較强一點，尤其是這時候穿着，簡直凍得抖顫不已；但她們還自以爲美麗，這眞是使我莫明其歸元寺了。

旗袍長得連脚都遮住了，穿的是高跟鞋，走起路來，扭扭揑揑，自以爲好看的不得了，假使晚上到黑地方見了他們，恐怕會誤會她們是蓬頭鬼哩！

現在是實行新生活的時候，不應該有這種怪現象，新生活裏面的整齊，清潔，簡單，樸素，……牠們絲毫沒有了解，這是要當局特別注意的。

前些時，報上不是登載着取締奇裝異服嗎？爲什麼到現在還沒有實行呢？唉！這都是社會的組織不良，才產生出許多非人非鬼的妖精們！唉！

給媽媽的信

市一小三下 蔣貞

親愛的媽媽：

我閉上眼睛就想念你呀！你在鄉裡好嗎？這學期我的功課增加了一些，眞忙得了不得！現在秋天到了，焦黃的葉兒花兒亂飛；在夜深人靜的時候，蟲聲唧唧的叫，眞煩悶人啊！但是，我很希望寒假快到，我們又可以相見了！現在我要去睡了，因爲明天早晨六點鐘要上學呀！媽媽！祝你晚安！

你的女兒貞

一個農村的景色

鄂

我的話（三續）

鄂生

三，我們對於科學的認識，

在我們每個小學生，大概都知道科學救國的必要；但是祇知道名，不知道實，是不對的！應有相當的認識，我現在分三點來談談吧！

一，甚麼是科學？科學就是一切自然界的學問，包括有物理，化學，生理，等等，在小學功課中的自然一科，就是的，但是很微淺，不過是個基礎。

二，爲甚麼要研究科學？我們知道，人類到現在這樣的繁華，無非靠科學發明的進化，所以研究科學，是造人類的幸福，說小些，至少對於我們祖國有很大的幫助——救國。

三，怎樣研究科學？我們一個人四周，可說都是研究科學的資料，要研究科學，最主要是在平時注意觀察，才可得到研究的材料；次之，就在書籍上追求：多多閱覽，攻讀，求得相當研究的知識。時間太匆促了，我得一個機會再來詳細談談。

詩謡

（一）一個賣曲的人兒

劉順初

黑夜的晚上，
一個賣曲的人兒，
負起了一把七絃琴；
在那寂靜的街頭上，
彈奏一曲幽雅的歌調，
清脆悅耳！
但是：賣曲的人兒啊！
你能彈出我的心坎裏的思親調嗎？

（二）深夜

劉順初

夜深了，
大地寂靜了，
人們入了夢鄉，
小鳥入了窩巢。
這時候；
犬兒不住地狂吠，
更夫持着梆子一下兩下的敲着，
越是湊成了一種凄涼的情調。

（一）秋天樂

杜志剛

秋天樂，秋天樂，
秋天之樂樂無窮！
清凉的風兒。
吹得我們頭腦清醒；
嚴肅的景象，
令人格外的好用心！

秋呀，秋呀！
秋可能，永遠的存在，
讓你我們享受嗎？！

× × × × × × × × × ×

蠅和蟻

省十一小 張在祥 十歲

登場人物：蠅，蟻，

地點：地洞旁

佈景：秋末的早晨，大風一陣陣地吹，許多蟻在洞中過冬。

蠅：（沒氣力的飛來）啊！秋天快要過完了，我是多飢寒啊！凍死我了……餓死我了……（睡在地上）

蟻：誰叫你春天，「不造窠」，「不找食」？現在就知道飢寒。

蠅：蟻先生：給一點糧我，充飢吧！

蟻：什麼？懶東西！誰給你吃！

蠅：（露出哀求的樣子）蟻先生！我餓極了！

蟻：（露出鄙視的樣子）你走不走的？不然，就要作我們的糧食了。

蠅：（露出哀求的樣子）蟻先生！饒了我的命吧！

蟻：（露出驕傲的面色）什麼？走遠些！

蠅：啊（死在地上）

蟻：我們現在把牠搬到洞裡去吧

笑林

（一）問夢

省十一小 張長清

王兒問道：「爸爸！我把昨夜的夢忘記了，請你快些告訴我吧！」父親道：「我怎知道你做的什麼夢？」王兒回答道：「爸爸，我昨夜夢裡，明明見你也在場的。」

（二）做夢打我

王輝揚

有一天，老姚無故的打畢胖子幾耳光，把畢胖子打得哭起來了。畢胖子氣冲牛斗的哭訴先生，先生責備老姚道：「畢胖子是個好學生，你爲什麼無故打他耳光呢」？老姚辯論道：「因爲他也曾打過我的耳光，所以我要報復」先生道：「他在何時打過你的」？老姚很正經的態度答道：「昨天晚上睡在床上，正在做很高興的夢，忽然他在夢裡照我的臉上，很用力的就是幾耳光，受了這幾耳光，我便醒了」。先生和同學聽了他的話：都哄堂大笑；同時老姚和畢大胖子也莫明其妙的笑起來了！

星期日紀遊

李樹萱

上星期日，因爲是本市各中學及市民在中山公園舉行聯合運動會，我於是日早起，和我的哥哥換着學生服，吃過早點，一同往中山公園去。

我們到了中山公園，不暇遊覽，一直跑到運動場內，見圍觀的人，眞是擠得水洩不通；司令台門首用彩布紮成，牆的兩端旗桿直立，黨國旗隨風飄揚，其內有音樂隊在場奏樂。那時各校男女學生，正在那裏分別開始運動，可說是各盡其能，博得全場的觀衆彩聲不少。

我們參觀比賽後，因時間尙早，同我的哥哥遍遊公園各處，首先看見牧育院，內面有麻雀，秋雁，白鶴，水鴨，白鵝，白兎，和野，橡皮雞，山雞，母雞這一類的家禽野鳥，都被那鐵絲網圍住，好象是囚徒一樣，都沒有在野外那般活潑。此外園內多呈現一種秋天的氣象，遍處可看到許多菊花，襯着淡綠色將凋謝的花草，仍覺得分外的可愛，談到菊花的淸高，自然不是平常人比得上，可是我已被這類黃花陶醉了。

我想——運動可以鍛鍊身體，參觀足以引人的興趣，我們此次參觀運動會，而兼賞寶公園秋菊佳色，益足使我們心曠神怡，精神增加了不少的愉快！

劉瑾筆記

（醫院生活）

一月以前，我的腿不知怎樣的遍處都爛了，一直痛了兩個星期。到了九月二十五日，就往同仁醫院去就診，自從那一天起、每早九點鐘坐人力車往、醫院就診；診了半個月、就好了許多、再也不乘人力車了——因爲乘人力車，是太不經濟、也是不應該，不過我是沒有辦法的，所以脚好了一點，就不坐人力車——。我因爲天天去，所以換藥房裡的三位先生，都認了，記得一位姓劉，一位姓夏，有一位記得不清楚了；他們也都知道我叫劉瑾，又叫劉克剛，他們都很好，所以我很快樂。雖脚痛，但是也很快樂。自九月二十五起，到十月十八日止，我的脚完全好了——不過有些痕跡——至今我再不到醫院去了。對那三位先生還依依不捨呢！哈！哈！我未必還想到醫院裡去嗎？

克剛寫於十月二十五日夜。

大孩子播音

一、各位小友：第二十一期至三十期贈品，尙未辦齊，不過我負責數日內可以送出。

二、近來稿件又不見踴躍，愛護本園的小友們，請多寄稿來！

三、王輝揚小友：文章頗不壞，望常常寄來。

四、劉克剛小友：脚既好了，應該多寫文章！笑話雖不能多刊，但我認爲也不可少；盡吃魚肉的人，有時也想吃點蔬菜，換換口味，本園刊登笑話，也是這個意思。你說對麼？

五、蔣貞小友：稿子很好！十歲的人能寫出這樣的東西，眞算難得！

六、蔣鄂生小友：「我的話」如能聚精會神地寫下去就很好，否則不必勉强敷衍！

漢口 怡和 綢緞呢絨 棉夏洋貨 疋頭商店
總號開設大水巷正街 自動電話三一六〇五號
支店在特三區一碼頭 自動電話二四一三一號

德國白濁專藥 梅濁克星
主治 尿道腫痛 膀胱炎症 男女淋濁
首創透膜殺菌…永遠斷根
特效 利尿止痛 殺菌滅淋 消炎退腫 根治痊愈
特種 梅濁尅星 滲透性特强 治療力特速
德國歐獨部藥廠監製
上海柯爾登洋行經理

A401

漢口總經理中德大藥房及各藥房均售 淋病療養說明書函索附郵票三分

一江春 加添中菜
中菜西吃 歐美大菜 南北筵席 中西茶點
爲漢上唯一之中西大酒樓
附設 結婚大禮堂足容數百客
增設茶點部 每日早晨添燒蟹黃湯包各式麵點 中西酒菜適意小酌
地址中山路 電話二四二〇八號

嗚謝大醫師張子健先生
禮宬日前與同事因嬉笑爭執被同事將所蓄長髮挽住當時竭力掙脫詎料用力過猛致將頭部肌肉扯開與頭蓋骨脫離以手微撫之甚右部肌肉可以左右挪動數日後即發炎腫痛繼而腫痛部份更大一日勢甚危險幸蒙大醫師張子健先生慨予醫治逐日以針抽去內面血水並敷以消腫膏未及旬日即腫消痛止完全復原張先生現任漢口市公安局醫官公餘之暇並設診所於本市奧正街蕙蘭里五號其醫學淵深經驗豐富早已口碑載道無論任何疑難之症莫不着手回春感激之餘特此登報鳴謝
張醫師診所設奧正街蕙蘭里五號
蔡禮宬謹啓

運動比賽之獎品 結婚慶壽之禮品 解決
請到特三區湖南街天津街口
南華銀器盾廠
出品精美迅速定價便宜無比

工廠注意
雪花膏原料
逕啓者小號經理德商禮和洋行各種工業原料化學藥品及老泡力克廠新出各種香精菓汁等特備大宗現貨定價格外公道如蒙惠顧無任歡迎
義和 工業原料 號啓
地址 漢口後花樓交通路口永興里六號 電話二三三二一號
泡力克香精

維多利大京班
盧翠蘭
（盧蘭秋）（趙小樓）
李君玉 劉榮昇 張彥堃 葉乃柏
二日夜場 三日夜場 四日夜場
二本樊梨花 移山倒海
夜場七點半至十一點止 日場二點至五點半止 夜場正座五角特座一元 日場正座三角特座六角

諸君要研究：圍棊
請加入 武漢圍棋社
▲另有簡章▼ ▲來社取閱▼
地址 漢口寶善堂堤街廣安里六號

欲求咳嗽斷根 祇有速服抗咳靈
藥房均售
漢口總經理清仁里口華美西藥社 (A)
止咳藥王 抗咳靈 老少適宜 功能 當日止咳
漢章公司出品

期票作廢聲明
逕啓者茲有鄙人向漢口源源公司借期票一紙計洋五十元係馬字第二百一十號註明二十三年五月六日之期此票因遺失遍尋無着除向源源公司止兌外無論何人拾得槪作無效恐未周知特此聲明 李文都謹啓